

associazione
DE BANFIELD



BILANCIO SOCIALE 2023



Associazione Goffredo de Banfield
dal 1988 accanto alle persone anziane fragili
e alle loro famiglie

associazione
DE BANFIELD

**BILANCIO
SOCIALE
2023**



Metodologia di redazione

Pur non avendo alcun obbligo legale di pubblicazione, il Bilancio sociale del 2023 dell'Associazione de Banfield è stato redatto ispirandosi alle "Linee guida per la redazione del Bilancio sociale degli Enti del Terzo Settore", adottate con Decreto del 4 luglio 2019 dal Ministero del Lavoro e delle Politiche Sociali, e basandosi sui principi in esse contenuti.

Il presente Bilancio sociale prende in considerazione il periodo compreso tra il 1° gennaio 2023 e il 31 dicembre 2023 e risponde alle esigenze di:

- disporre di una rendicontazione sociale delle attività dell'Associazione;
- evidenziare come l'Associazione conferisce il proprio contributo alla costituzione di un "tessuto sociale" sul territorio;
- comparare i risultati anno per anno.

Il Bilancio Sociale rappresenta uno strumento che integra il Bilancio d'esercizio predisposto in conformità alle norme previste per gli Enti del Terzo Settore (D.LGS 117/2017) esprimendo in termini qualitativi e quantitativi ciò che il bilancio d'esercizio esprime in termini di valore economico. Il Bilancio Sociale è rivolto a tutti i portatori di interesse dell'Associazione e quindi:

- Soggetti interni - quali soci delle diverse categorie statuarie, dipendenti e volontari;
- Soggetti esterni - quali utenti, donatori, partner, ecc.

**Per avere maggiori informazioni
è sempre possibile fare riferimento al sito dell'Associazione:
www.debanfield.it.**

Premessa della Presidente

Sono sempre più convinta che il bilancio sociale dell'Associazione sia uno strumento fondamentale non solo di trasparenza verso le centinaia di persone che sostengono le nostre attività, ma anche di concretizzazione e quantificazione dell'incidenza che i nostri Servizi hanno nel territorio della provincia di Trieste sui bisogni della popolazione più anziana e fragile.

Uno strumento che diventa anche di informazione per chi ancora non ci conosce e di stimolo delle Istituzioni competenti, richiamandole al loro doveroso impegno.

Con esso, con ancora più decisione, l'Associazione de Banfield si assume il ruolo di portavoce di migliaia di persone cui l'aiuto necessario viene negato o reso inaccessibile.

Maria Teresa Squarcina





Indice

CHI SIAMO	p. 07
La nostra storia	p. 10
I nostri obiettivi	p. 12
Le sedi	p. 13
Gli stakeholder	p. 14
LA NOSTRA SQUADRA	p. 17
L'Assemblea dei Soci	p. 18
La Governance	p. 20
Il personale	p. 23
I volontari	p. 24
IL LAVORO QUOTIDIANO	p. 29
L'attività dell'Associazione	p. 30
Gli utenti	p. 31
I diversi servizi	p. 36
BILANCIO	p. 51
Proventi e ricavi	p. 52
Oneri e costi	p. 55
Stato patrimoniale	p. 56





Carta d'identità dell'Associazione

Denominazione: Associazione Goffredo de Banfield - ODV ETS

Codice Fiscale: 900 3419 0323

Sede legale: Via Fabio Filzi 21/1 - 34132 Trieste

Codice ATECO: 88.99.00

Iscritta al Registro Unico Nazionale del Terzo Settore (R.U.N.T.S.)

nella sezione "Organizzazioni di volontariato" con decreto del 15/11/2022

www.debanfield.it



**Chi
siamo**

Chi siamo

L'Associazione Goffredo de Banfield - ODV ETS è un'organizzazione di volontariato iscritta al Registro Unico Nazionale del Terzo Settore (R.U.N.T.S.), avente personalità giuridica e senza scopo di lucro.

L'obiettivo principale dell'Associazione è quello di migliorare la qualità di vita dell'anziano fragile affinché possa continuare a vivere a casa.

Per realizzarlo offre gratuitamente sostegno e ascolto alle persone anziane non autosufficienti e ai loro caregiver (ossia coloro che se ne prendono cura).

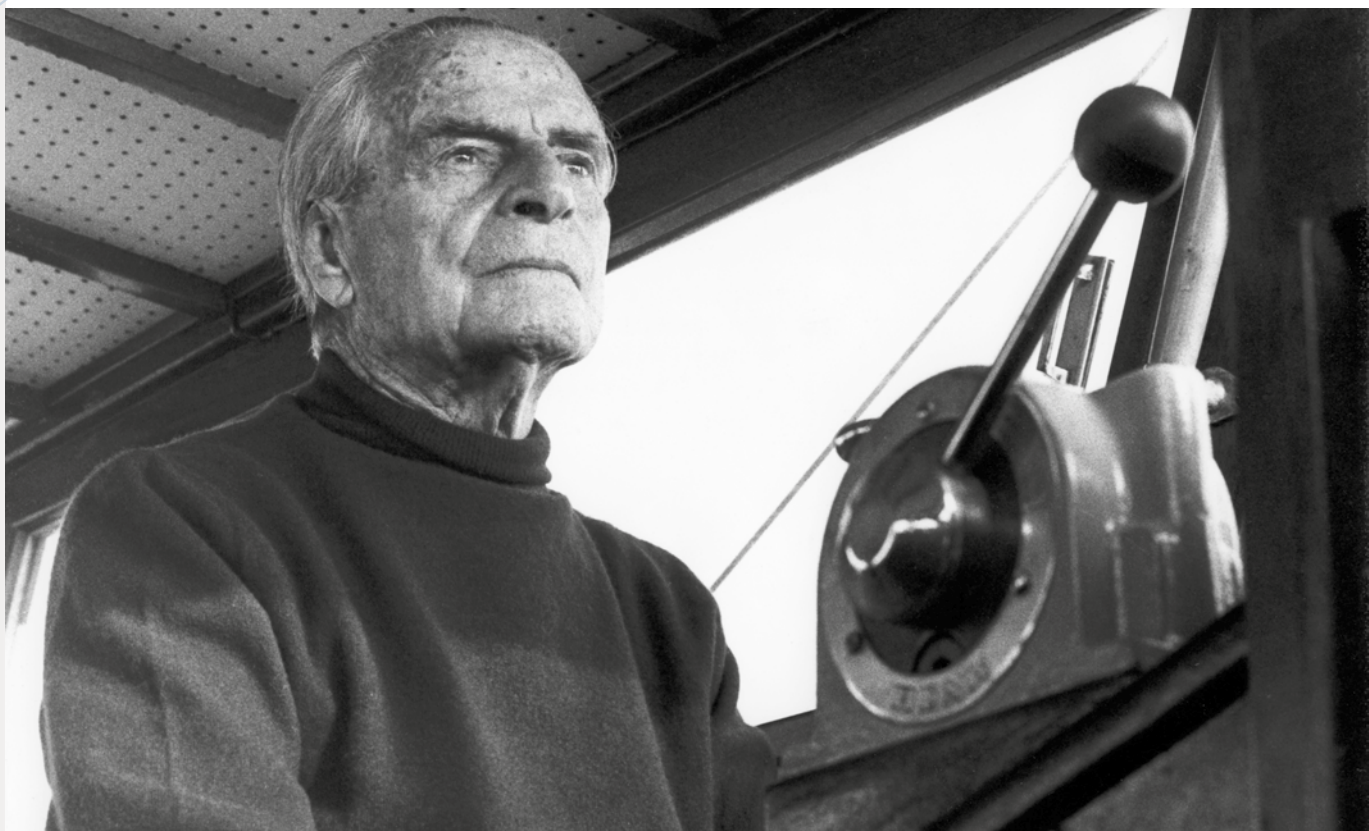

Tutte le attività dell'Associazione de Banfield sono a titolo gratuito e sono eseguite da professionisti.

Gli obiettivi che perseguiamo

- Sostenere la **centralità della persona** nel processo di cura e attivare le risorse disponibili, in una logica di **lavoro di rete**
- Fornire **servizi gratuiti** di informazione, formazione e attività di benessere
- Fare **prevenzione** e promuovere la **cittadinanza attiva**
- Assicurare **trasparenza, affidabilità e democraticità** all'interno dell'Associazione

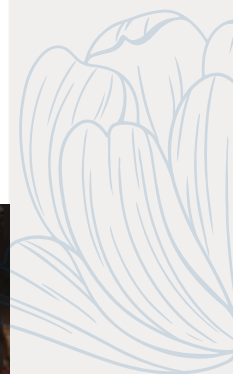

1988

L'Associazione de Banfield nasce per volontà di Raffaello e Maria Luisa de Banfield in memoria del padre Goffredo.

L'esperienza di cura dei due fratelli nei confronti dell'anziano padre si trasforma nella volontà di donare **un aiuto concreto e completamente gratuito** agli anziani fragili di Trieste e ai familiari che se ne prendono cura.

2007

In seguito al sempre crescente numero di richieste di ausili sanitari, **si decide di strutturare un vero e proprio servizio di prestito**, totalmente gratuito e con un magazzino dedicato. Si raccolgono nuovi ausili sanitari, sia attraverso donazioni sia attraverso acquisti mirati.



1995

Viene aperta una **sezione speciale** dell'Associazione **dedicata esclusivamente al sostegno dei malati di Alzheimer o altre demenze**, e dei loro familiari, ai quali viene offerta consulenza in ambito sociale, psicologico e legale, oltre a materiali di approfondimento specifici e all'organizzazione di gruppi di sostegno. Contemporaneamente **inizia la creazione di un parco ausili**.

2020

Per garantire le attività nonostante le restrizioni causa Covid, si organizzano consulenze telefoniche e incontri online.

A settembre viene lanciata la **piattaforma (D) Caregiver Academy**.

Qui i caregiver di persone con demenza di tutta Italia trovano online corsi formativi, gruppi di mutuo aiuto, incontri per il benessere e altri materiali utili. Da questo momento in poi molte delle attività dell'Associazione sono disponibili anche online, per i caregiver di persone con demenza di tutta Italia.



2016

L'Associazione dà vita a **CasaViola**, il primo centro in Italia specificatamente dedicato a chi si trova nella complessa situazione di aiutare un **familiare con Alzheimer** o altre forme di demenza.

Le attività di CasaViola sono studiate per rispondere ai molteplici bisogni del caregiver e comprendono la formazione,

l'informazione, la promozione del benessere, il sostegno e la consulenza.



2023

Il 10 giugno, grazie al sostegno della **Fondazione Dorni**, si inaugura la **nuova sede del magazzino ausili** alla presenza della Regione Friuli Venezia Giulia e del Sindaco di Trieste. La sede entra in funzione da subito, aumentando i tempi di apertura al pubblico e ampliando i servizi.





L'Associazione de Banfield lavora affinché tutte le persone anziane fragili possano vivere una vecchiaia serena, nella loro casa, circondate dai propri affetti.

Le proiezioni demografiche mostrano una progressione aritmetica dell'indice di vecchiaia (ossia il rapporto percentuale tra la popolazione over 65 e quella under 15) fino a giungere nel 2051 per l'Italia a 280 anziani per ogni 100 giovani. Con l'aumento della popolazione anziana e l'allungamento dell'aspettativa di vita progettare e **realizzare efficienti interventi di supporto alla vecchiaia non è solo una scelta responsabile, ma anche una necessità.**

La de Banfield lavora assiduamente per creare una comunità in grado di far fronte alle esigenze delle persone anziane anche e soprattutto quando si trovano in situazioni di fragilità. Nel farlo risponde con puntualità alle richieste delle famiglie che chiedono aiuto, offrendo una guida esperta e un supporto concreto, e contemporaneamente dialoga con le istituzioni quali l'Azienda Sanitaria, i Comuni, la Regione Friuli Venezia Giulia e tutti gli Enti del Terzo Settore, con la convinzione che **solo attraverso un progetto condiviso** e che vede la partecipazione dell'intera rete dei servizi (pubblici e privati) **è possibile costruire una comunità capace di rispondere ai bisogni di tutti.**



Nel 2023 l'Associazione de Banfield ha svolto le proprie attività a domicilio degli utenti e nelle tre sedi istituzionali



SEDE OPERATIVA

*Via del Lavatoio 4
34132 Trieste*

In centro a Trieste si trovano gli uffici principali della de Banfield:

- Presidenza
- Direzione
- Amministrazione
- Segreteria
- Coordinamento attività a domicilio
- Ufficio consulenze
- Fundraising e comunicazione

*Dal lunedì al venerdì
09:00 - 13:00
040 362766
info@debanfield.it
www.debanfield.it*



MAGAZZINO

*Via Rio Primario 4
34148 Trieste*

Il magazzino è aperto tre volte a settimana per il ritiro e la consegna degli ausili dati in prestito gratuito. Quotidianamente la squadra di volontari svolge attività di pulizia, sanificazione e manutenzione degli ausili.

*Il martedì 10:00 - 17:00
Il mercoledì 10:00 - 15:00
Il venerdì 13:00 - 17:00
magazzino@debanfield.it*



CASAVIOLA

*Via Fabio Filzi 21/1
34132 Trieste*

È la prima casa dei caregiver in Italia. Al suo interno si svolgono corsi, gruppi di mutuo-aiuto e colloqui individuali per dare formazione e sostegno ai caregiver di persone con demenza.

Parte importante dell'operato di CasaViola sono la sensibilizzazione e la ricerca sul tema dell'Alzheimer e delle altre forme di demenza, con una particolare attenzione alle esigenze dei caregiver che si prendono cura dei familiari con decadimento cognitivo.

casaviola@debanfield.it

Stakeholders

Sono numerosi i portatori d'interesse (stakeholders) direttamente coinvolti da quello che accade nell'Associazione de Banfield e che hanno un ruolo attivo nel concorrere allo svolgimento delle attività previste dalla mission.

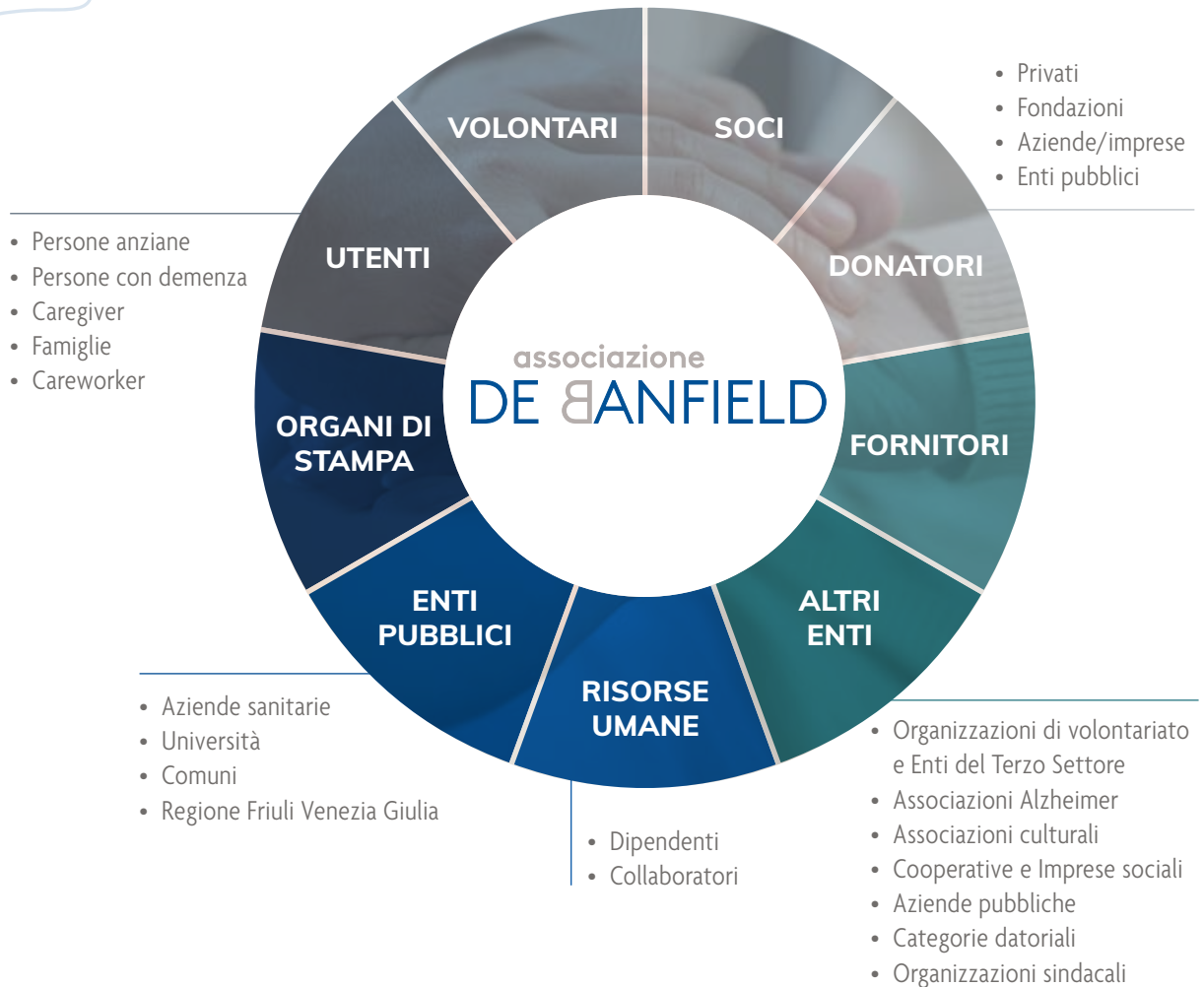







La squadra de Banfield

L'Assemblea dei Soci

L'Associazione de Banfield conta su una compagine sociale di **244 soci**.

Da statuto (sempre disponibile su www.debanfield.it) i soci si dividono in 4 categorie principali, così ridistribuite:

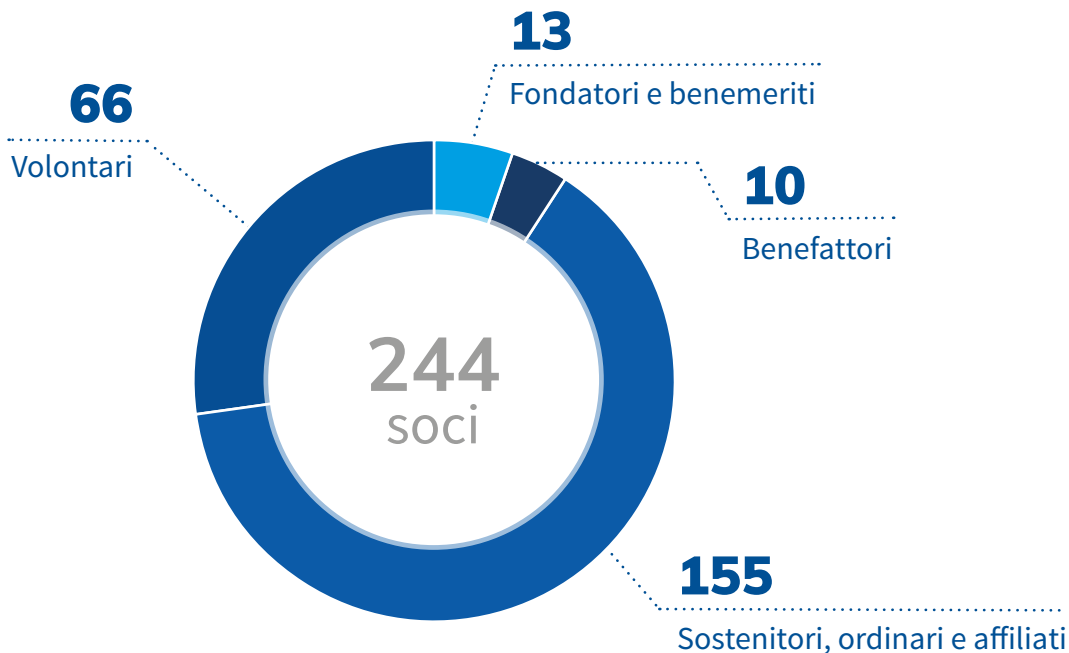

Tale suddivisione non costituisce alcuna distinzione dei diritti e doveri dei soci. Come sancito dall'art. 7 dello statuto dell'Associazione "tra i soci vige una disciplina uniforme del rapporto associativo e delle modalità associative".

I soci:

- Una volta l'anno vengono convocati per partecipare all'Assemblea Ordinaria
- Ogni sei mesi (2 volte l'anno) ricevono il notiziario dell'Associazione
- Ogni mese ricevono la newsletter con le attività svolte dall'Associazione

L'Assemblea dei Soci delega l'amministrazione dell'Associazione all'Organo di Amministrazione.

Il ringraziamento
sempre per questo
cavallo. Maccinella

Per tutto ciò che
fate e che farete
per le persone biso-
gnose... Grazie di
cuore. 

GRAZIE PER TUTTO
QUELLO CHE FAI E
L'AUTO CHE DAI A
NE HA BISOGNO
SERENA



Organigramma

Al 31 dicembre 2023

Bilancio Sociale 2023 - La squadra de Banfield

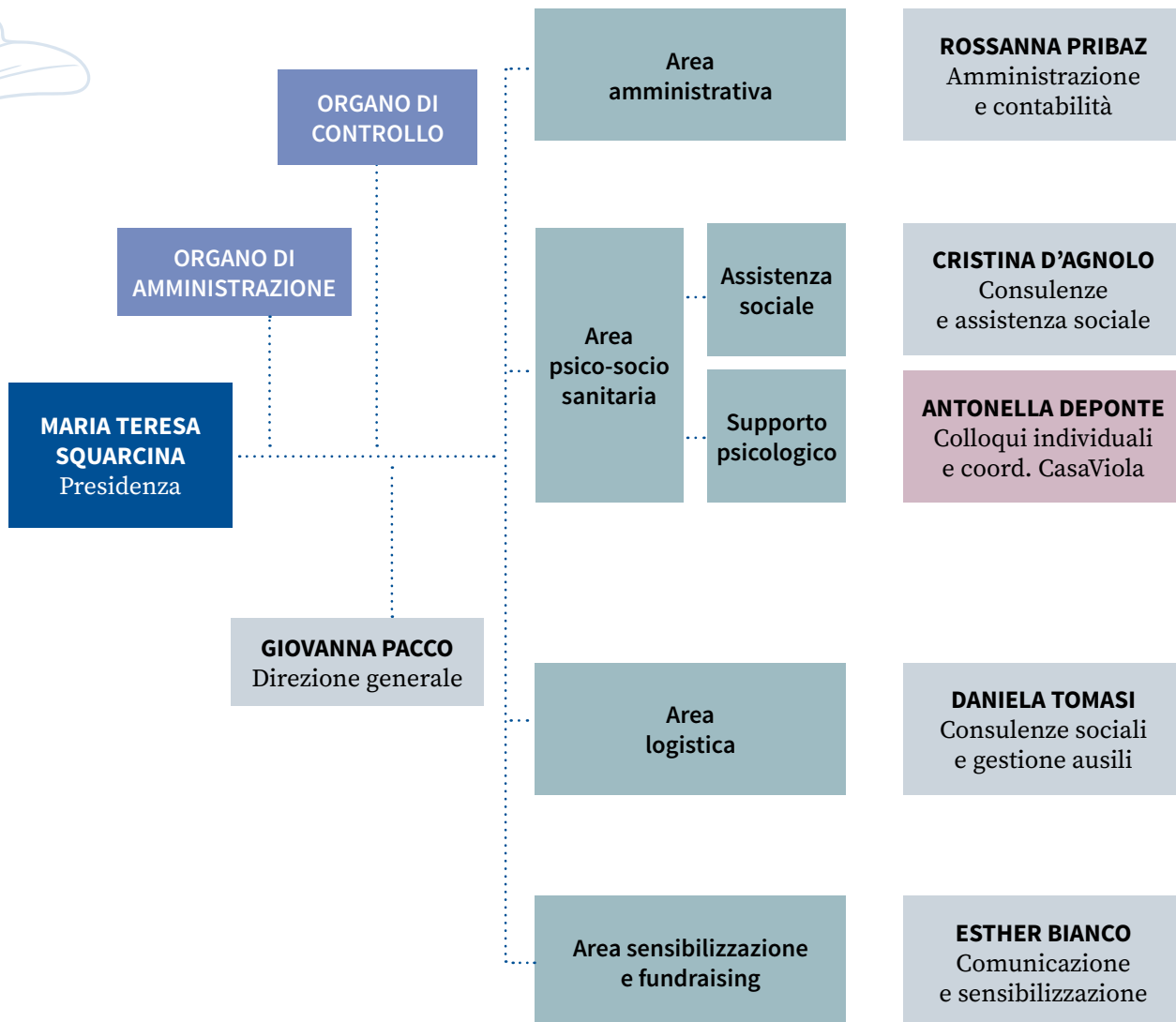

Leggenda:

- Organi dell'Associazione
- Personale dipendente
- Liberi professionisti
- Fornitore
- Volontari

GIULIA BUSETTI
Amministrazione

PAOLA PIRELLI
Segreteria generale

Volontarie di
**SUPPORTO
ALL'AMMINISTRAZIONE**

BARBARA FABRO
Consulenze sociali
e gruppi mutuo aiuto

ROBERTA VAREANO
Consulenze sanitarie
e coord. infermieristico

COOP. BELIVE365
Operatori per
progetti domicilio

Volontari del
**SUPPORTO
A DOMICILIO**

ROSANNA PALMERI
Colloqui psicologici
e formazione

Volontarie di
CASA VIOLA

FEDERICA LOKAR
Gestione ausili
e consulenza tecnica

Volontari del
MAGAZZINO AUSILI

**ELISABETTA
CAROTENUTO**
Fundraising

CHRISTINA SPONZA
Relazioni pubbliche

Volontari del
COMITATO DI REDAZIONE

Volontarie
**EMPORIO
DELLA SOLIDARIETÀ**



Organo di Amministrazione

L'Associazione de Banfield è presieduta dall'Organo di Amministrazione, in carica per tre anni e composto interamente da soci volontari, nominato nell'Assemblea dei Soci del 24 giugno 2021. L'organo di Amministrazione è così costituito:

Presidente

Maria Teresa Squarcina

Vicepresidente

Mariella Magistri De Francesco

Tesoriere

Franco Magistri

Consiglieri

Maria Teresa Bassa Poropat

Cristiana Cambissa Fiandra

Cristiano Degano

Sebastiano Mosterts de Banfield

L'Assemblea dei Soci ha, inoltre, nominato un Organo di Controllo, in carica per tre anni a partire dall'Assemblea dei Soci del 24 giugno 2021, formato da persone esterne all'Associazione e così costituito:

- Giulia Gardin, *Presidente*
- Paolo Davanzo
- Paolo Marchesi

L'Organo di Amministrazione si riunisce ogni mese per discutere dell'ordinaria amministrazione e i progetti dell'Associazione. A queste riunioni viene regolarmente invitato l'Organo di Controllo, come stabilito dallo statuto.

Inoltre, i membri dell'Organo di Amministrazione partecipano frequentemente ad incontri informali di carattere operativo.

Il personale dipendente dell'Associazione al 31/12/2023

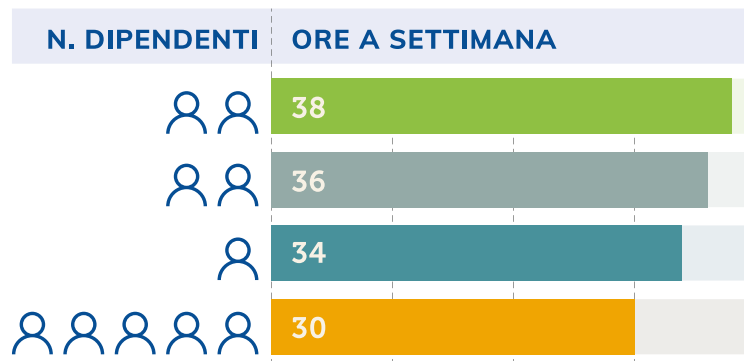

Il 70% del personale è in possesso di almeno un titolo di studio di livello superiore (laurea triennale o magistrale, diploma di scuola di specializzazione, ecc.)

Tutte le dipendenti dell'Associazione sono assunte con contratto collettivo nazionale UNEBA.

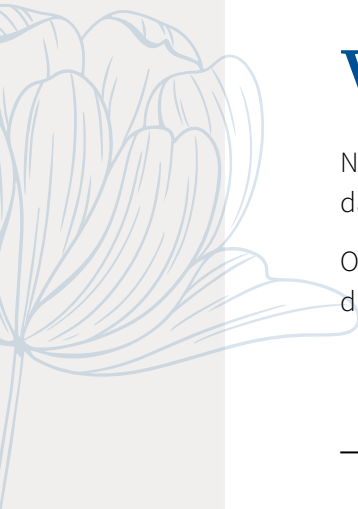

Volontari

Nel 2023 le attività svolte dall'Associazione contano sul supporto e sull'importante lavoro svolto da **86 volontarie e volontari**.

Ogni volontario ha portato e porta alla de Banfield un sostegno prezioso basato sulla propria disponibilità e le proprie abilità, inclinazioni e preferenze.

Numero totale volontari nel 2023	N. volontari al 01/01/2023	N. volontari al 31/12/2023	Attivazioni	Cessazioni
86	73	76	13	10

La proporzione tra dipendenti e volontari rispetta l'art 33 D.lgs. 117/2017.

	Ore volontari totali	Retribuzione figurativa in €
Magazzino ausili	1.404	16.067,52
Equipe a domicilio	491	5.879,28
Commissioni a domicilio	207	2.415,11
Volontari a CasaViola	477	5.955,71
Consulenti CasaViola	28	395,46
Amministrazione	1.404	17.530,02
Emporio della Solidarietà	1.560	19.477,80
Comitato di redazione	24	338,96
Totale	5.595	68.059,87

La retribuzione figurativa delle ore svolte dai volontari viene calcolata in base alla retribuzione prevista per le medesime mansioni dal contratto collettivo nazionale UNEBA.



53
DONNE



33
UOMINI



91 anni
la volontaria
più anziana

L'età media dei volontari è di 68 anni



24 anni
la volontaria
più giovane

*La volontaria con la maggiore anzianità di servizio
ha iniziato 24 anni fa (dal 1998)*

All'interno dell'Associazione esistono più gruppi di volontari impegnati in diverse occupazioni.



Il supporto all'ufficio

Attraverso piccole commissioni, sostituzioni al centralino ed altri impegni pratici, le volontarie dell'amministrazione permettono il regolare svolgimento del lavoro anche nei momenti di maggiore carico.



Il supporto a domicilio

Si occupano della compagnia alle persone anziane sole, le aiutano in alcune commissioni quotidiane, fanno attività di sollievo al caregiver e fanno da ponte con le consulenti della de Banfield.



La squadra del magazzino

In via Rio Primario, i volontari del magazzino ausili gestiscono la consegna e il ritiro di ausili e presidi. Si occupano del lavaggio, della sanificazione e della manutenzione degli ausili sanitari.



Il Comitato di Redazione

Questo gruppo si occupa dell'ideazione dei contenuti, la revisione degli articoli, l'impaginazione e la correzione delle bozze del nostro notiziario semestrale che inviamo a tutti i portatori d'interesse.



Il gruppo di CasaViola

Alcuni volontari sono una presenza fissa e svolgono diversi compiti a supporto della gestione di CasaViola, altri donano le proprie competenze per corsi, eventi e consulenze gratuite.



L'Emporio della Solidarietà

Le volontarie confezionano oggetti artigianali, che ci permettono di raccogliere donazioni, e organizzano eventi annuali di raccolta fondi a sostegno delle attività di consulenza e di assistenza a domicilio.



Sabato 20 ottobre 2023 la de Banfield, rappresentata dalla direttrice Giovanna Pacco è stata premiata in occasione de "Il Testimone del Volontariato Italia" presso il Palazzo Giustiniani del Senato della Repubblica per il grande lavoro svolto dall'Associazione e dai suoi volontari.







Il lavoro quotidiano

L'attività dell'Associazione da Statuto

Secondo l'Art. 4 dello Statuto della de Banfield,
l'Associazione ha per scopo la fornitura di servizi di cui
al DPCM 14.02.2001, quali:

- a. fornire servizi assistenziali ad anziani e a disabili non autosufficienti esposti a rischio di ricovero e/o di ospedalizzazione;
- b. erogare servizi organizzati in modo tale da rispondere alle esigenze complessive dell'individuo, dalle più semplici alle più qualificate;
- c. promuovere la collaborazione con le altre associazioni o altri organismi che operano nel medesimo settore;
- d. promuovere politiche di prevenzione della non autosufficienza e azioni per favorire l'invecchiamento attivo;
- e. promuovere ed attuare tutte quelle attività, anche se qui non precisate, atte a perseguire obiettivi di sensibilizzazione intorno a situazioni di sofferenza e di solitudine dell'anziano;
- f. promuovere e realizzare attività di educazione, promozione, formazione, aggiornamento e qualificazione di personale professionale e volontario nel settore socio-assistenziale.

Perseguendo questi obiettivi, l'Associazione de Banfield:

A. Supporta direttamente la persona anziana fragile attraverso

1. Consulenze sociali e di orientamento
2. Fornitura urgente di presidi per l'incontinenza
3. Assistenza domiciliare
4. Prestito ausili sanitari

Nel 2023 l'Associazione ha svolto 9.805 interventi di supporto diretto alla persona anziana fragile di cui:

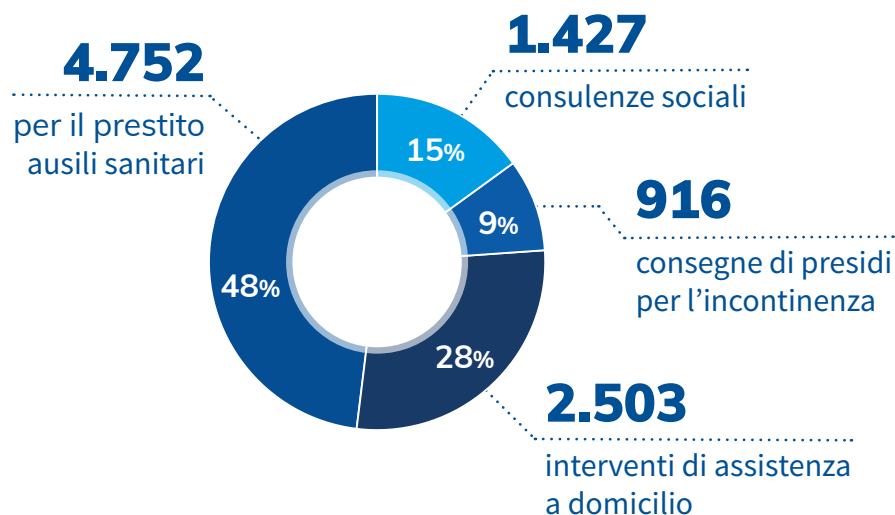

B. Supporta i caregiver di persone con Alzheimer o altre demenze con i progetti

5. CasaViola
6. Caregiver lavoratori

C. Organizza attività ed eventi per la comunità con

7. Promozione di una cultura Dementia Friendly
8. Sensibilizzazione generale sull'invecchiamento
9. Collaborazione con altri enti in una logica di rete

Le persone di cui ci prendiamo cura e a cui offriamo almeno un servizio, **i cosiddetti utenti presi in carico**, sono:

GLI ANZIANI FRAGILI

Persone anziane che possono aver subito la perdita permanente, totale o parziale delle abilità fisiche, psichiche e sensoriali, cognitive e relazionali con la conseguente difficoltà o incapacità di svolgere azioni quotidiane della vita.

PROFILO TIPO DELLA PERSONA ANZIANA CHE ASSISTIAMO:

- Ha + di 75 anni
- Vive a Trieste
- Ha più patologie

I CAREGIVER INFORMALI DI PERSONE ANZIANE FRAGILI

Chiunque a titolo volontario, solitamente un familiare, si prenda cura di una persona anziana del tutto o parzialmente non autosufficiente.

PROFILO TIPO DEL CAREGIVER CHE SUPPORTIAMO:

- È donna
- Ha tra i 55 e i 75 anni
- È figlia, moglie o nuora della persona fragile

Nel 2023 abbiamo aiutato:

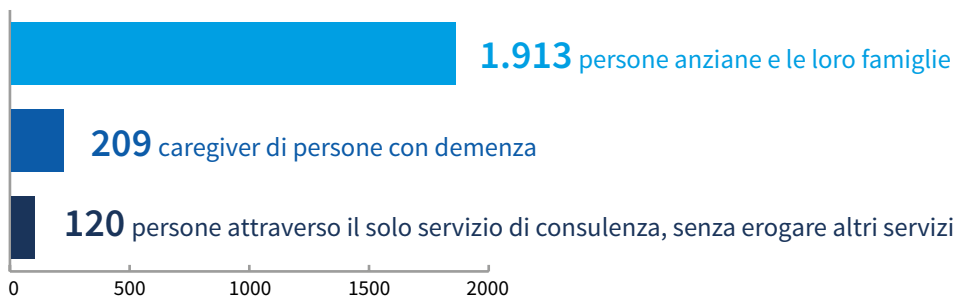

L'Associazione offre il proprio supporto alle persone anziane fragili senza distinzioni di genere, etnia o reddito.

Delle 1.913 persone anziane supportate 944 sono nuovi accessi, ossia persone che hanno chiesto aiuto all'Associazione per la prima volta.

Caratteristiche dei nuovi utenti

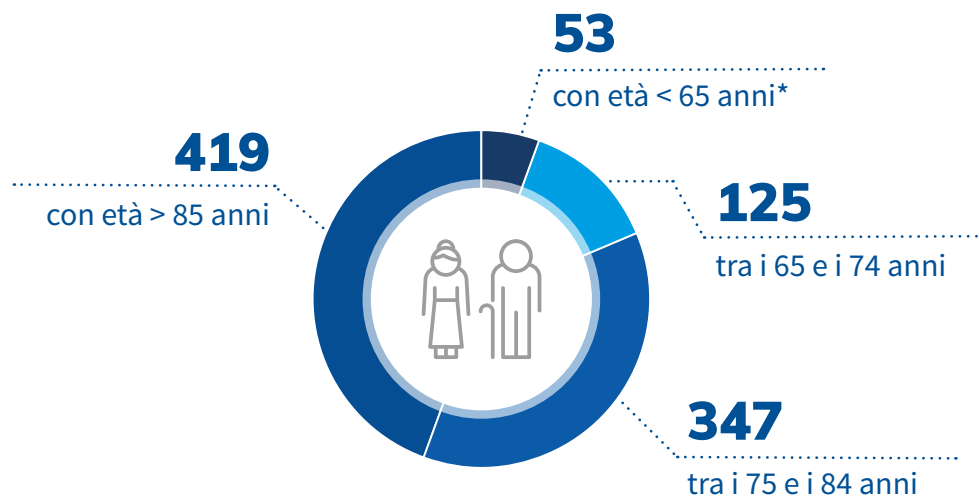

* In presenza di determinate condizioni, la de Banfield offre supporto anche a persone con età inferiore ai 65 anni

Luogo di ricovero al momento della segnalazione



TABELLA SU CHI HA INDIRIZZATO L'UTENTE VERSO L'ASSOCIAZIONE

Servizi socio-sanitari pubblici	264
Altro	75
Conoscenza diretta*	556
Promozione*	20
Servizi privati	29
Totale	944

* Le persone che rientrano nella categoria "Promozione" sono quelle che riferiscono esplicitamente di aver conosciuto l'Associazione tramite una determinata azione promozionale. Non è da escludere che anche all'interno della categoria "Conoscenza diretta" ci siano persone che fanno riferimento all'Associazione in seguito ad iniziative di comunicazione o sensibilizzazione.

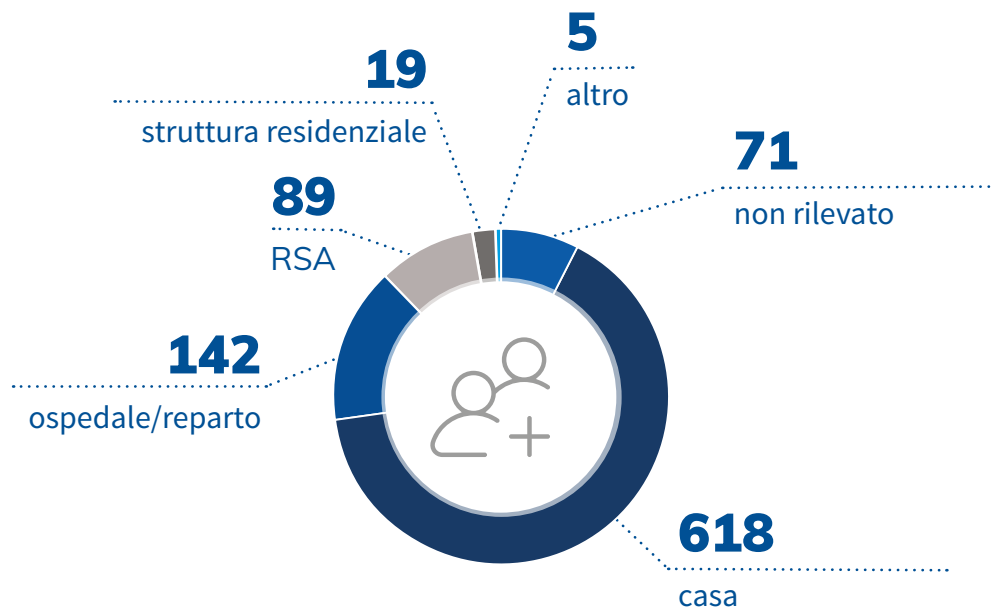
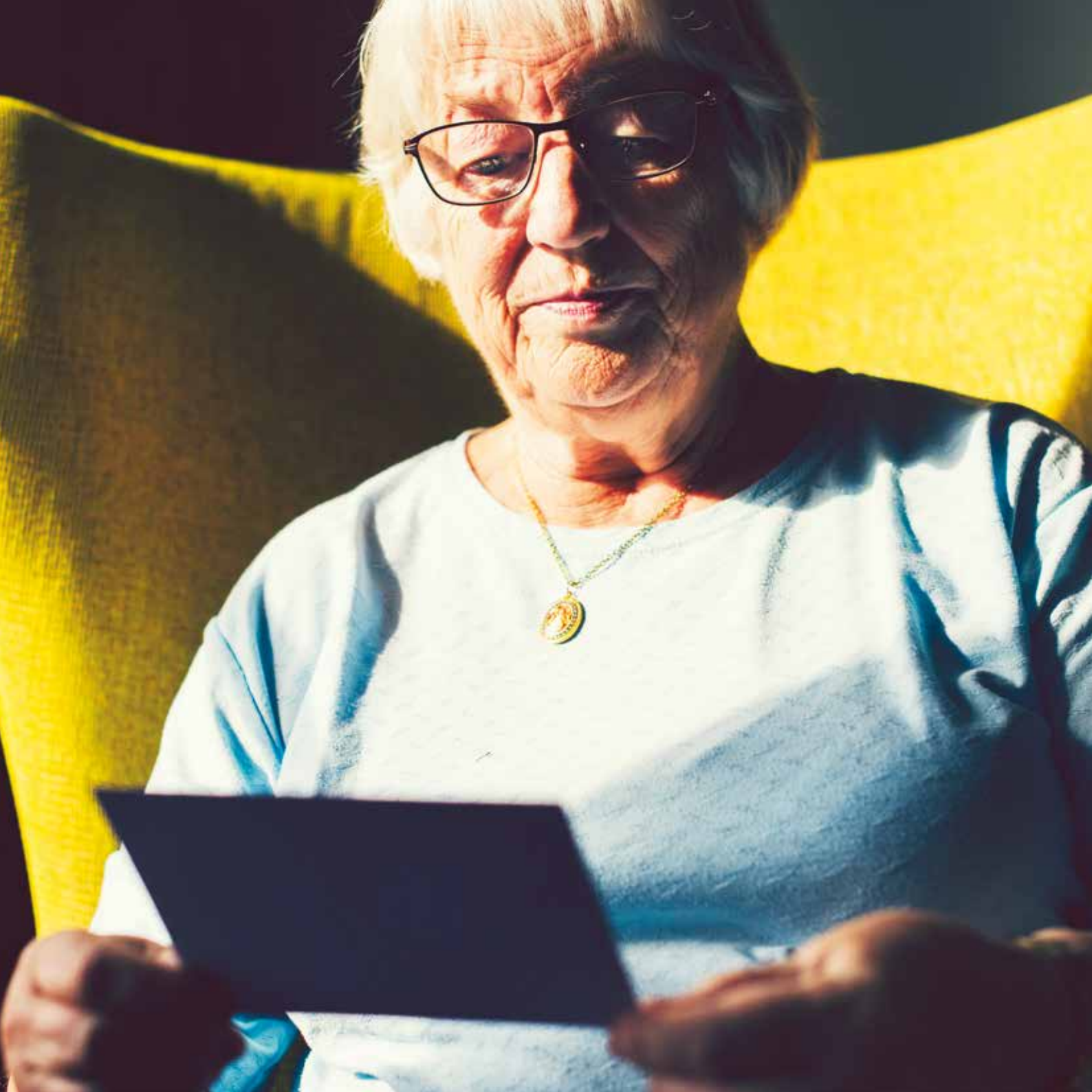

Le consulenze sociali

Tutti gli interventi dell'Associazione prevedono una consulenza, con un colloquio individuale, in cui fare una **valutazione dei bisogni e delle risorse**, in modo da offrire a chi lo necessita l'aiuto più completo possibile.

Le consulenti sociali rispondono ai dubbi e alle domande delle famiglie che possono riguardare tanto l'ambiente sociale, quanto quello sanitario, economico e/o burocratico. Forniscono quindi un quadro esaustivo dei servizi presenti sul territorio e dei modi per accedervi.

A seconda delle necessità della famiglia, le consulenze possono portare all'attivazione di altri servizi dell'Associazione o fornire indicazioni utili all'organizzazione dell'assistenza. **Le famiglie possono rivolgersi all'Associazione per consulenze sociali di orientamento ogni qualvolta lo necessitano e sempre a titolo gratuito.**

L'Associazione, inoltre, fornisce **presidi per l'incontinenza** a coloro che ne hanno bisogno, dando anche indicazioni sulle modalità per richiedere la fornitura all'Azienda Sanitaria e assistendoli nella procedura.

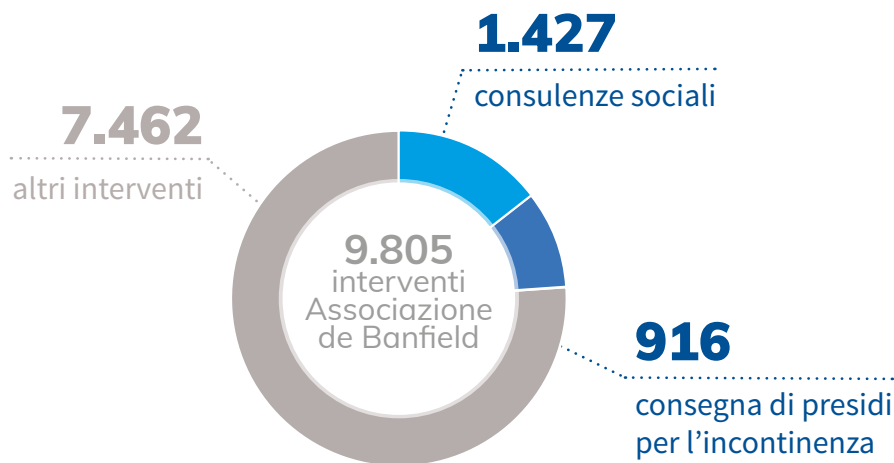

L'assistenza a domicilio

L'attività di assistenza domiciliare è coordinata da un'infermiera specializzata e da un'assistente sociale. Lavora **in rete e cooperazione** con le risorse presenti sul territorio, pubbliche e private. La sua attivazione avviene a seguito di una valutazione approfondita sulla rete sociale e sulle risorse dell'utente, sulla situazione sanitaria e sul possibile recupero dell'autonomia.

L'obiettivo dei progetti di assistenza a domicilio della de Banfield, infatti, è **guidare la famiglia fragile verso l'autonomia**.

I due progetti principali dell'assistenza a domicilio sono:

- **progetto motorio** (AFA - Attività Fisica Adattata) per aiutare la persona a recuperare mobilità e formare chi se ne prende cura sul modo giusto di mobilizzarla.
- **progetto formativo** per fornire a chi assiste la persona fragile (familiare, assistente familiare, ecc.) gli strumenti per farlo al meglio e in sicurezza (come occuparsi dell'igiene personale, quali movimenti evitare, come gestire l'emergenza, ecc.).

Tutti gli interventi di assistenza a domicilio dell'Associazione vengono monitorati e valutati per verificare i miglioramenti nello stato di salute degli utenti tra inizio e fine del percorso.

Viene compilata la cartella infermieristica sul modello Marjory Gordon, integrata dalle seguenti schede di valutazione: Barthel, Conley e CDR.

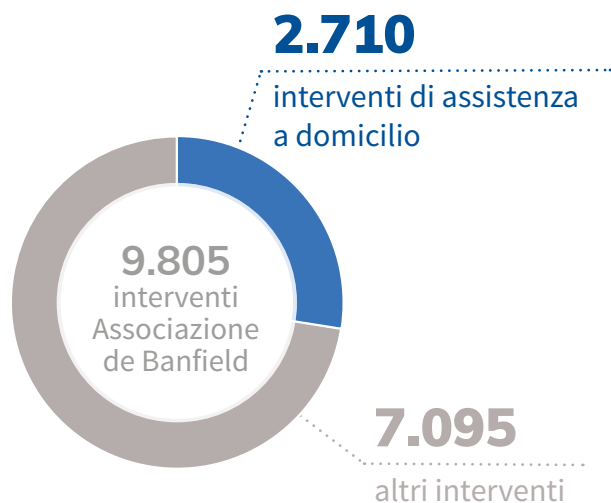

Nel 2023

si è conclusa la sperimentazione di un percorso di telemedicina domiciliare con dispositivi indossabili che rilevano:

- il monitoraggio dei parametri vitali
- l'andatura
- l'equilibrio
- la camminata

Nella sperimentazione sono stati coinvolti 25 pazienti e 10 operatori (opportunamente formati).

Prestito ausili sanitari

Il servizio di prestito ausili dell'Associazione è destinato a **tutte le persone anziane residenti a domicilio e in provincia di Trieste**, senza distinzione di reddito. Questo servizio è flessibile, efficiente, veloce e gratuito.

In fase di consulenza, la famiglia fornisce le informazioni necessarie a selezionare l'ausilio più adatto all'utente e riceve le indicazioni per richiedere la fornitura dello stesso agli enti competenti. Quindi viene organizzato il prestito da parte dell'Associazione **a titolo totalmente gratuito per un massimo di 10 mesi**. Salvo alcune eccezioni, il ritiro e la restituzione degli ausili sono gestiti autonomamente dai richiedenti.

Si tratta dell'attività più richiesta dalle persone che contattano la de Banfield (e riguarda il 48% dei contatti totali).

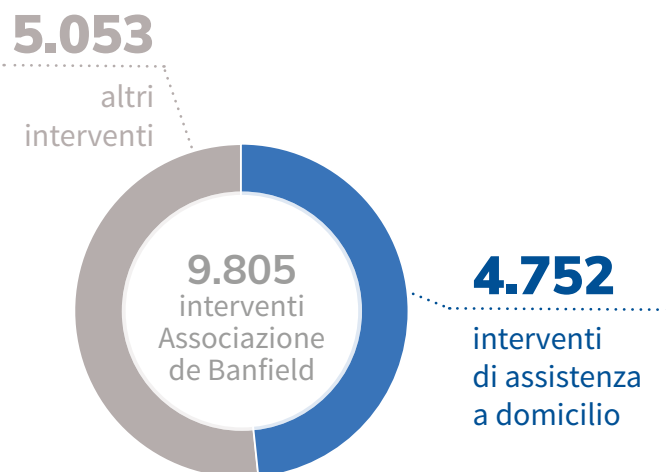

AUSILI PRESTATI NEL 2023 PER TIPOLOGIA

Alza schiena	8
Alza water	40
Alza coperte	6
Alza malati	31
Asta porta flebo	1
Bandine	30
Bastone allungabile	3
Carrozzina	364
Comoda	198
Coprimaterasso	2
Cuscino antidecubito	35
Cyclette	17
Deambulatore chiudibile	257
Deambulatore rollator tango	66
Letto ospedaliero	123
Materasso ad aria	2
Materasso espanso	8
Piatto gira persone	1
Poltrona da letto	20
Poltrona reclinabile	22
Sedile doccia 4 gambe	26
Sedile vasca da bagno	84
Stampella canadese	1
Tavola vasca da bagno	5
Vassoio per letto	21
Totale	1371

Una nuova sede per il servizio di prestito ausili!

Dall'istituzione del servizio, nel 2007, **le richieste di prestito ausili all'Associazione sono più che duplicate.**

Per far fronte a questo aumento e alla conseguente necessità di un numero maggiore di ausili da avere a disposizione, nel 2022 abbiamo iniziato la riorganizzazione del servizio di prestito ausili sanitari. Nel farlo abbiamo trovato il fondamentale e generoso supporto della **Fondazione Berta e Alfredo Giovanni Dorni.**

Grazie a loro, **il 10 giugno 2023**, alla presenza del Sindaco di Trieste, della Regione Autonoma Friuli Venezia Giulia, delle istituzioni locali e di soci, volontari, donatori e utenti, **abbiamo inaugurato la nuova sede del magazzino ausili**, istituendo anche un maggior numero di ore di apertura al pubblico.



Gli spazi del nuovo magazzino ausili



1. Accettazione

Nel corso della **consulenza individuale** con le operatrici dell'Associazione, dove vengono fatti emergere i diversi bisogni della persona fragile, **si riservano gli ausili** che vengono poi ritirati nel nostro magazzino di Via Rio Primario 4, a Trieste. Anche le restituzioni avvengono nel magazzino.

2. Ufficio Consulenze

In Via Rio Primario è sempre presente una consulente dell'Associazione per **incontri direttamente in loco**. Oltre a predisporre il prestito dell'ausilio adatto, la consulente fa **formazione alla famiglia** e offre orientamento e supporto nell'organizzazione dell'assistenza alla persona anziana fragile, anche a domicilio.

3. Show room

Nel nuovo magazzino è stata **riprodotta una vera e propria stanza da letto**, in tutto simile all'ambiente domestico. Qui offriamo corsi di **formazione sulla gestione** della persona fragile a casa, sulla **movimentazione** e sulla **sicurezza**, permettendo ai partecipanti di interagire direttamente con gli ausili.

4. Zona igienizzazione

Quando un ausilio viene restituito procediamo **immediatamente** alla sua **igienizzazione** per passare poi alla successiva fase di sanificazione.

5. Zona sanificazione

Nel nuovo magazzino l'Associazione ha a disposizione un'apposita **macchina sanificatrice** (tunnel di sanificazione) che, al termine del procedimento automatico, rilascia un certificato di sanificazione **conforme alle norme Europee**. Tutti gli ausili restituiti vengono sottoposti a questo processo.

6. Zona manutenzione

Gli ausili presenti nel nostro magazzino sono sottoposti a **regolare manutenzione** grazie alla squadra di volontari che si occupa di verificare costantemente lo stato degli ausili affinché siano sempre sicuri ed efficienti.

7. Zona stoccaggio

Dopo aver ricevuto la corretta manutenzione, igienizzazione e sanificazione gli ausili vengono depositati nella zona stoccaggio e **resi disponibili per il prestito**.

8. Zona ristoro

In magazzino è presente una zona ristoro dedicata ad operatori e volontari, ma anche alle persone anziane più fragili che potrebbero averne bisogno, per sostare in **un'area comoda** e adatta alle loro esigenze.

CasaViola

CasaViola è il servizio della de Banfield realizzato **per sostenere le persone con Alzheimer o altre forme di demenza e i loro caregiver** non solo con attività di supporto diretto, ma anche attraverso attività mirate alla realizzazione di una comunità più consapevole e preparata.

Opera a supporto di:

➤ CAREGIVER

A CasaViola il caregiver viene accompagnato da percorsi di formazione e informazione sulla malattia e sui modi migliori per far fronte alle problematiche che ne derivano. Inoltre, può usufruire di **colloqui individuali** di orientamento e **supporto psicologico**.

➤ COMUNITÀ

CasaViola si rivolge all'intera comunità con progetti che hanno lo scopo di diffondere le conoscenze sulle demenze e di **rendere più accoglienti e inclusivi i luoghi** di frequentazione quotidiana dei cittadini con demenza e delle loro famiglie.

➤ RICERCA

CasaViola ha come obiettivo quello di **ampliare le conoscenze** delle problematiche del caregiving e **sviluppare interventi** e attività sempre più mirati ed efficaci. Collabora con la comunità scientifica e importanti centri di studio (quali le Università di Bologna, Trieste e Udine) e si pone come **intermediario tra familiari e ricercatori**.

Nel 2023 CasaViola ha preso in carico **209 caregiver**. Tra loro, 95 persone sono state seguite anche attraverso colloqui individuali di orientamento e supporto psicologico.

Per quanto attiene alle attività di gruppo, nel 2023 abbiamo intensificato le attività dedicate alla coppia caregiver/persona con demenza. Durante l'anno abbiamo infatti svolto:



2 CICLI DI FORMAZIONE

sull'assistenza alla persona con demenza



8 GRUPPI DI MUTUO AIUTO

per caregiver di cui 5 in presenza e 3 online



4 PERCORSI DI BENESSERE

destinati ai caregiver



2 PERCORSI DI MUSICOTERAPIA

per il caregiver e la persona con demenza



4 PERCORSI DI STIMOLAZIONE COGNITIVA

per la persona con demenza con l'accompagnamento del caregiver



27 APPUNTAMENTI APERTI AL PUBBLICO

tra incontri formativi (in presenza e online) ed eventi culturali adatti anche alla persona con demenza



Caregiver lavoratori

Nel corso del 2023 l'Associazione de Banfield ha portato avanti **uno studio sulla condizione e i bisogni dei caregiver lavoratori** con l'obiettivo di modulare il nostro operato e di contribuire a stimolare una maggior risposta dai servizi pubblici, dalle realtà sociali, dalle altre associazioni, e anche dalla parte datoriale, nella consapevolezza che un lavoratore più sereno è un dipendente che lavora meglio.

L'indagine è ancora in corso. Nel 2023 **hanno risposto al questionario anonimo proposto 749 dipendenti** di 15 enti/aziende del Friuli Venezia Giulia. **In 450 si sono dichiarati caregiver diretti.**

450 caregiver diretti

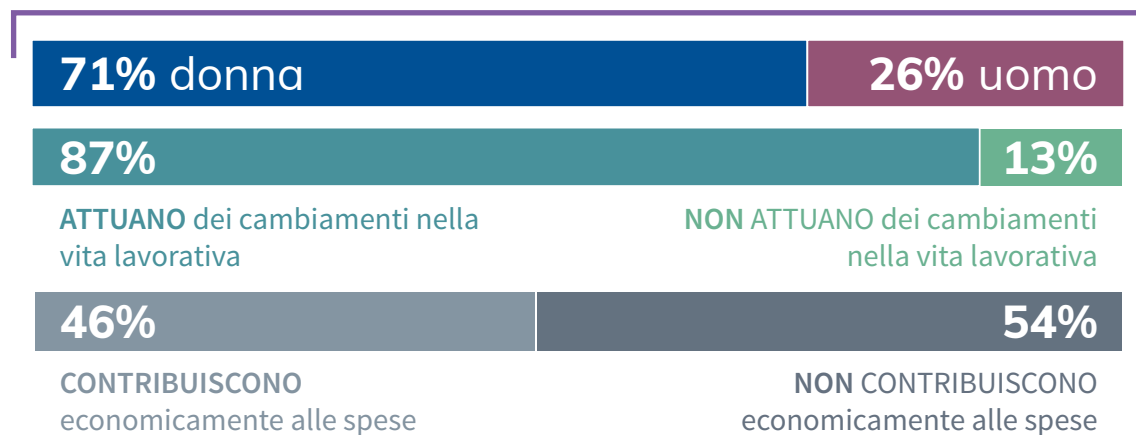

Oltre a quest'indagine, con il supporto della Regione Autonoma Friuli Venezia Giulia e di Confindustria FVG, **abbiamo commissionato anche un'indagine regionale sui lavoratori caregiver a SWG**, i cui risultati verranno presentati nel 2024.

Dementia Friendly Community (DFC)

La de Banfield è promotrice di una **cultura Dementia Friendly**, ovvero Amica delle Persone con Demenza. Da anni lavora accanto a Federazione Alzheimer Italia per contribuire a rendere il nostro territorio sempre più a misura delle persone con demenza e dei loro caregiver.

Con questo obiettivo **nel 2023 l'Associazione ha collaborato con:**

- Azienda sanitaria universitaria Giuliano Isontina
- Comune di Muggia
- Comune di Trieste
- Coop Alleanza 3.0
- Front-office del Policlinico Triestino
- La Casa del Cinema
- Servizio Sociale dell'ambito Carso Giuliano

La de Banfield è intermediario tra la Federazione Alzheimer Italia e i partner di progetto per il riconoscimento ufficiale di "Dementia Friendly Community" e organizza le iniziative necessarie al suo conseguimento.

Dementia Friendly Community Muggia



Nel 2023 sono proseguite anche le iniziative della DFC di Muggia.

Oltre alle attività proposte presso le Microaree di Zindis e Fonderia, la Biblioteca Comunale "Edoardo Guglia", il Museo d'Arte Moderna "Ugo Carà", alla formazione del personale comunale e ai Gruppi ABC per familiari, nel 2023 è nato l'**Itinerario Gentile**.

Si tratta di **una rete di luoghi sensibili e accoglienti** dedicato a residenti e turisti nel territorio muggesano, che hanno seguito una formazione specifica per essere riconosciuti **Amici della Demenza**.

Collaborazioni

Nel 2023 l'Associazione de Banfield ha collaborato con numerose associazioni ed enti (pubblici e privati) per portare avanti progetti congiunti e favorire lo scambio di competenze.

Istruzione



- È stata sede di **3 progetti di tirocinio universitario**.
- È stata sede di **un progetto PTCO** (ex l'alternanza scuola lavoro) con l'Istituto Tecnico Statale G. Deledda.
- Ha avviato il progetto didattico **"DFC on the Road"** con tre Istituti Statali di Istruzione Superiore ("G. Carducci" di Trieste, "S. de Sandrinelli" di Trieste, "S. Pertini" di Monfalcone), realizzato con il supporto di CRTrieste e Fondazione Pietro Pittini.

Relazioni istituzionali e supporto ai caregiver



- Ha lavorato in diversi gruppi per il supporto dei caregiver (come **Eurocares**, l'Associazione Europea a tutela dei caregiver, e il **Coordinamento Associazione Alzheimer FVG**).
- Ha **collaborato con la Regione Autonoma Friuli Venezia Giulia** per la realizzazione del **"Primo Caregiver Day FVG"** il 6 ottobre 2023.
- È stata audita in Consiglio Regionale nel corso della discussione della III Commissione sul tema del caregiving.
- Ha partecipato in qualità di partner alla co-progettazione regionale **Si.Fa.Rete**.
- Ha partecipato a due tavoli tecnici regionali (Tavolo per la stesura del **PDTA demenze**, Percorso di co-programmazione e di co-progettazione per la **Domiciliarità Comunitaria**).

Formazione e informazione



- Ha svolto **4 progetti di formazione con enti privati sui temi della demenza, della progettazione universale e dell'assistenza sanitaria.**
- È stata **relatrice al 23° Congresso nazionale AIP** “La psicogeriatrica del futuro. Competenze, tecniche, significati” svoltosi a Firenze dal 13 al 15 aprile.
- Ha collaborato con la **Commissione Pari Opportunità e il Comune di Muggia** nel convegno “Ciabatte rosse. La violenza e le donne anziane” svoltosi il 25 novembre in sala Millo.
- Ha collaborato con il **Servizio Sociale Ambito Carso Giuliano** e il **Comune di Monrupino** per la realizzazione del convegno “Vecchi sbagliati si diventa già da bambini. La prevenzione e l'invecchiamento” svoltosi il 12 dicembre.

Progettazione universale



- È entrata a far parte della **rete internazionale di EIDD-Design for All Europe**, l'organizzazione Europea che si occupa della progettazione per la diversità umana, l'inclusione sociale e l'uguaglianza.
- Ha avviato un **progetto di supervisione delle condizioni ambientali** di strutture residenziali per persone anziane.
- Ha aderito al progetto “**Amare il Mare**”, promosso da **Promoturismo FVG**, partecipando alle riprese dei video promozionali sulle località balneari regionali aventi itinerari accessibili, tra cui rientra l'Itinerario Gentile della Dementia Friendly Community di Muggia.

Sensibilizzazione

Fin dalla sua fondazione la de Banfield si è posta l'obiettivo di fare sensibilizzazione sui **temi della domiciliarità** e sulle problematiche dell'**invecchiamento**, dell'**assistenza** e della **demenza**. Per questo motivo organizza periodicamente numerose iniziative per contribuire a:

- **aumentare l'attenzione** sui problemi di chi vive una vecchiaia fragile;
- **stimolare la comunità** a supportare le persone anziane non autosufficienti affinché possano vivere più serenamente;
- **diffondere** conoscenza e **consapevolezza** su temi spesso stigmatizzati e vissuti con paura, come la malattia di Alzheimer o altre forme di demenza;
- **favorire**, con interventi concreti, **la nascita di comunità attente** ai bisogni delle persone più fragili, tra cui quelle anziane non autosufficienti e quelle con demenza.

Le iniziative del 2023:



MAMMA A CARICO

Lo spettacolo che parla di e per i caregiver

SALOTTO DELL'ENIGMISTA

Alleniamo la mente per La Settimana del Cervello®



BANCHETTI IN PIAZZA E NELLE FARMACIE

Sempre più vicini alle persone che aiutiamo

Il **21 settembre 2023**, nella Giornata Mondiale dedicata all'Alzheimer, **con il patrocinio del Comune di Trieste** e la collaborazione della **Scuola di Danza TOC TOC** e altre numerose realtà della città, abbiamo organizzato un flash-mob aperto a tutta la cittadinanza. Danzando sulle note di "Ricordi", la canzone dei Pinguini Tattici Nucleari che parla proprio di cosa significa vivere accanto a una persona con decadimento cognitivo, **in 394 persone hanno aderito alla nostra iniziativa**, impegnandosi nell'imparare a memoria la coreografia, con lo scopo di dimostrare la loro solidarietà a tutti coloro che convivono con la demenza, persone malate e familiari.



SPRITZ VIOLA

Alla sua terza edizione
è ormai una tradizione

L'APE-LETTURA "AI SPORTIVI"

Anche Sistiana celebra
il Mese Mondiale
dell'Alzheimer



UN PENSIERO SPECIALE PER NATALE

Consegniamo agli utenti
gli auguri dei donatori







Il Bilancio

Proventi e ricavi

Nel 2023 i proventi e i ricavi dell'Associazione de Banfield sono pari a € 819.237,00.

2%

Per l'attività di raccolta fondi

Sono i proventi e i ricavi derivanti dalle donazioni ricevute dall'attività di raccolta fondi, sia essa legata a raccolte fondi abituali od occasionali.

36%

Per attività finanziarie e patrimoniali

Sono i proventi e i ricavi derivanti dalla gestione del patrimonio mobiliare dell'Associazione e dall'utilizzo dai Fondi Lasciti a disposizione.

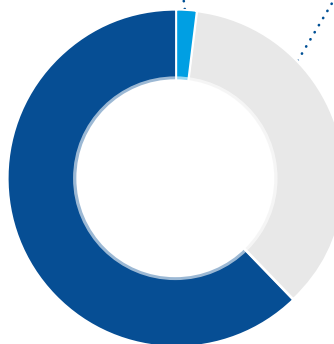

62%

Per l'attività di interesse generale

Sono i proventi e i ricavi derivanti dalle quote associative, dalle erogazioni liberali, dal 5x1.000, dai contributi di soggetti privati ed enti pubblici, ecc.

Dettaglio su contributi provenienti da enti pubblici e privati.

CONTRIBUTI DA ENTI PUBBLICI	Saldo al 31/12/2023 (in €)
Comune di Muggia	11.445
Regione FVG su progetto	117.070
Regione FVG per assicurazione	1.444
TOTALE	129.959

CONTRIBUTI DA SOGGETTI PRIVATI	Saldo al 31/12/2023 (in €)
Fondazione Aldo e Ada Modugno Onlus	15.000
Fondazione Dorni	125.932
Fondazione Finney	25.000
Fondazione CRT	20.000
Federazione Alzheimer Italia	1.000
Contributi privati	97.471
TOTALE	284.403

PROVENTI E RICAVI (valore in €)	2023	2022
A) Ricavi, rendite e proventi da attività di interesse generale	507.031	605.418
1) Proventi da quote associative e apporti dei fondatori	7.300	7.900
2) Proventi dagli associati per attività mutualistiche		
3) Ricavi per prestazioni e cessioni ad associati e fondatori		
4) Erogazioni liberali	23.902	30.192
5) Proventi del 5 per mille	61.167	
6) Contributi da soggetti privati	284.403	372.361
7) Ricavi per prestazioni e cessioni a terzi		
8) Contributi da enti pubblici	129.959	194.203
9) Proventi da contratti con enti pubblici		
10) Altri ricavi, rendite e proventi	300	762
11) Rimanenze finali		
<i>Avanzo/Disavanzo attività di interesse generale (+/-)</i>	<i>-176.061</i>	<i>-42.489</i>
B) Ricavi, rendite e proventi da attività diverse		
<i>Avanzo/Disavanzo attività diverse (+/-)</i>		
C) Ricavi, rendite e proventi da attività di raccolta fondi	20.131	29.741
1) Proventi da raccolte fondi abituali	10.731	14.693
2) Proventi da raccolte fondi occasionali	9.400	15.049
3) Altri proventi		
<i>Avanzo/Disavanzo attività di raccolta fondi (+/-)</i>	<i>17.567</i>	<i>18.403</i>
D) Ricavi, rendite e proventi da attività finanziarie e patrimoniali	291.805	158.230
1) Da rapporti bancari		
2) Da altri investimenti finanziari	17.671	814
3) Da patrimonio edilizio		
4) Da altri beni patrimoniali	2.899	
5) Altri proventi	271.235	157.416
<i>Avanzo/Disavanzo attività finanziarie e patrimoniali (+/-)</i>	<i>267.168</i>	<i>126.897</i>
E) Proventi di supporto generale	271	
1) Proventi da distacco		
2) Altri proventi di supporto generale	271	
<i>Avanzo/Disavanzo attività di supporto (+/-)</i>	<i>-108.109</i>	<i>-102.394</i>
Totale	819.237	793.390
<i>Avanzo/Disavanzo d'esercizio prima delle imposte (+/-)</i>	<i>566</i>	<i>417</i>
<i>Imposte</i>		
<i>Avanzo/Disavanzo d'esercizio (+/-)</i>	<i>566</i>	<i>417</i>

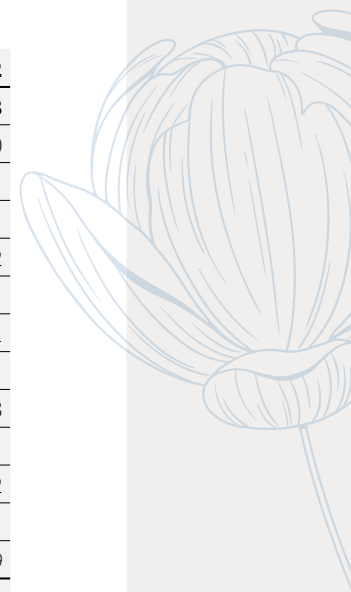

Oneri e Costi

Nel 2023 i costi e gli oneri sostenuti dall'Associazione de Banfield sono pari a € 818.671,00.

0,3%

Per l'attività di raccolta fondi

Sono i costi sostenuti per svolgere specificatamente attività di raccolta fondi occasionali.

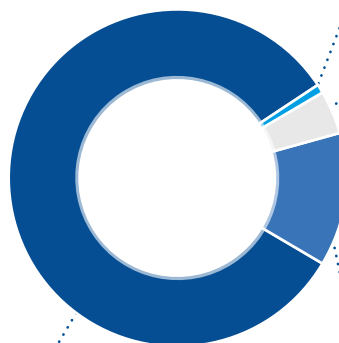

3,1%

Per attività finanziarie e patrimoniali

Sono i costi sostenuti per la gestione del patrimonio mobiliare ed immobiliare dell'Associazione.

83,4%

Per l'attività di interesse generale

Sono i costi sostenuti per lo svolgimento delle attività statutarie dell'Associazione, ossia per effettuare interventi e prestazioni socio-sanitarie, promuovere la prevenzione, l'invecchiamento attivo e la collaborazione con altri enti.

13,2%

Per l'attività di supporto generale

Sono i costi sostenuti per garantire il corretto svolgimento dell'attività dell'Associazione e la puntualità dei servizi per le persone anziane fragili.

ONERI E COSTI (valore in €)	2023	2022
A) Costi e oneri da attività di interesse generale	683.092	647.908
1) Materie prime, sussidiarie, di consumo e di merci	5.180	3.768
2) Servizi	304.303	297.405
3) Godimento di beni di terzi	2.397	702
4) Personale	276.101	279.587
5) Ammortamenti	9.088	7.101
6) Accantonamenti per rischi ed oneri		
7) Oneri diversi di gestione	83.027	59.346
8) Rimanenze iniziali		
9) Accantonamento riserva vincolata per decisione organi istituzionali		
10) Utilizzo riserva vincolata per decisione organi istituzionali		
11) Accantonamento riserve vincolate destinate da terzi	2.996	
B) Costi e oneri da attività diverse		
C) Costi e oneri da attività di raccolta fondi	2.563	11.338
1) Oneri per raccolte fondi abituali		9.549
2) Oneri per raccolte fondi occasionali	2.563	1.790
3) Altri oneri		
D) Costi e oneri da attività finanziarie e patrimoniali	24.636	31.333
1) Su rapporti bancari	11.131	7.712
2) Su prestiti		
3) Da patrimonio edilizio	4.421	2.642
4) Da altri beni patrimoniali		9.870
5) Accantonamenti per rischi ed oneri		
6) Altri oneri	9.084	11.110
E) Costi e oneri di supporto generale	108.380	102.394
1) Materie prime, sussidiarie, di consumo e di merci	1.955	1.981
2) Servizi	51.584	50.346
3) Godimento di beni di terzi	2.397	702
4) Personale	28.047	30.622
5) Ammortamenti	7.680	5.258
5 bis) Svalutazione delle immobilizzazioni materiali e immateriali		
6) Accantonamenti per rischi ed oneri		
7) Altri oneri	16.717	13.485
8) Accantonamento riserva vincolata per decisione organi istituzionali		
9) Utilizzo riserva vincolata per decisione organi istituzionali		
Totale	818.671	792.973



Stato patrimoniale

ATTIVO (valore in €)	2023	2022
A) QUOTE ASSOCIATIVE O APPORTI ANCORA DOVUTI		
B) IMMOBILIZZAZIONI	758.226	749.814
I - Immobilizzazioni immateriali	11.453	10.638
1) costi di impianto e di ampliamento		
2) costi di sviluppo		
3) diritti di brevetto industriale e diritti di utilizzazione delle opere dell'ingegno		
4) concessioni, licenze, marchi e diritti simili		
5) avviamento		
6) immobilizzazioni in corso e acconti		
7) altre	11.453	10.638
II - Immobilizzazioni materiali	746.773	739.176
1) terreni e fabbricati	732.300	732.300
2) impianti e macchinari		
3) attrezzature	2.592	3.001
4) altri beni	11.881	3.875
5) immobilizzazioni in corso e acconti		
III - Immobilizzazioni finanziarie		
C) ATTIVO CIRCOLANTE	1.521.359	1.615.499
I - Rimanenze		
II - Crediti	53.131	38.059
1) verso utenti e clienti		
2) verso associati e fondatori		
3) verso enti pubblici	51.045	19.340
esigibili entro l'esercizio successivo	51.045	19.340
esigibili oltre l'esercizio successivo		
4) verso soggetti privati per contributi		
esigibili entro l'esercizio successivo		
esigibili oltre l'esercizio successivo		
5) verso enti della stessa rete associativa		
6) verso altri enti del Terzo settore		
7) verso imprese controllate		

ATTIVO (valore in €)	2023	2022
8) verso imprese collegate		
9) crediti tributari	1.902	
esigibili entro l'esercizio successivo	1.902	
esigibili oltre l'esercizio successivo		
10) da 5 per mille		
11) imposte anticipate		
12) verso altri	184	18.719
esigibili entro l'esercizio successivo	184	18.719
esigibili oltre l'esercizio successivo		
III - Attività finanziarie che non costituiscono immobilizzazioni	864.659	991.572
1) partecipazioni in imprese controllate		
2) partecipazioni in imprese collegate		
3) altri titoli	864.659	991.572
IV - Disponibilità liquide	603.569	585.867
1) depositi bancari e postali	600.741	583.564
2) assegni		
3) danaro e valori in cassa	2.828	2.303
D) RATEI E RISCONTI ATTIVI	25.967	4.845
Totale	2.305.552	2.370.158

PASSIVO (valore in €)	2023	2022
A) PATRIMONIO NETTO	1.793.150	1.883.092
I - Fondo di dotazione dell'ente	258.228	258.228
II - Patrimonio vincolato	206.405	203.708
1) riserve statutarie	203.708	203.708
2) riserve vincolate per decisione degli organi istituzionali		
3) riserve vincolate destinate da terzi	2.697	
III - Patrimonio libero	1.327.951	1.420.739
1) riserve di utili o avanzi di gestione	224.649	224.232
2) altre riserve	1.103.302	1.196.507
IV - Avanzo/Disavanzo d'esercizio	566	417

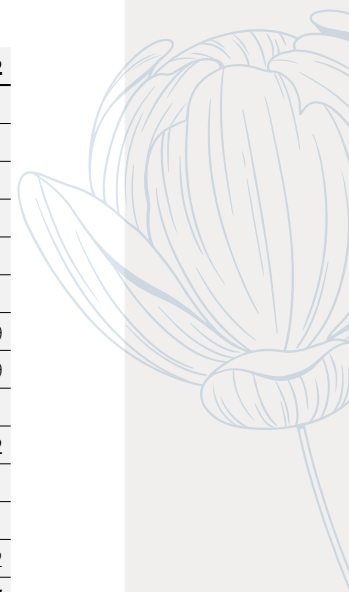

PASSIVO (valore in €)	2023	2022
B) FONDI PER RISCHI E ONERI	104.452	64.244
1) per trattamento di quiescenza e obblighi simili		
2) per imposte, anche differite		
3) altri	104.452	64.244
C) TRATTAMENTO DI FINE RAPPORTO DI LAVORO SUBORDINATO	173.049	159.558
D) DEBITI	145.881	97.694
1) debiti verso banche		
2) debiti verso altri finanziatori		
3) debiti verso associati e fondatori per finanziamenti		
4) debiti verso enti della stessa rete associativa		
5) debiti per erogazioni liberali condizionate		
6) acconti		
7) debiti verso fornitori	30.689	49.294
esigibili entro l'esercizio successivo	30.689	49.294
esigibili oltre l'esercizio successivo		
8) debiti verso imprese controllate e collegate		
9) debiti tributari	7.766	8.728
esigibili entro l'esercizio successivo	7.766	8.728
esigibili oltre l'esercizio successivo		
10) debiti verso istituti di previdenza e di sicurezza sociale	11.248	11.047
esigibili entro l'esercizio successivo	11.248	11.047
esigibili oltre l'esercizio successivo		
11) debiti verso dipendenti e collaboratori	28.678	28.626
esigibili entro l'esercizio successivo	28.678	28.626
esigibili oltre l'esercizio successivo		
12) altri debiti	67.500	
esigibili entro l'esercizio successivo	67.500	
esigibili oltre l'esercizio successivo		
E) RATEI E RISCOINTI PASSIVI	89.021	165.571
Totale	2.305.552	2.370.158

Monitoraggio dell'Organo di Controllo

L'Organo di Controllo ai sensi di quando disposto dall'art. 30 del D.Lgs 117/2017 (Codice del Terzo Settore) ha vigilato sull'osservanza della legge e dello Statuto, sul rispetto dei principi di corretta amministrazione e, in particolare, sull'adeguatezza degli assetti organizzativi, del sistema amministrativo e contabile e sul loro concreto funzionamento attraverso i controlli previsti dalla Norma 3.8. delle Norme di comportamento dell'organo di controllo degli enti del Terzo settore emanate dal CNDCEC. Tale operatività può essere riassunta come segue:

1) Attività di vigilanza ai sensi dell'art. 30, co. 7, del Codice del Terzo Settore

Abbiamo monitorato l'osservanza delle finalità civiche, solidaristiche e di utilità sociale e si riferiscono di seguito le risultanze dell'attività svolta:

- l'ente persegue in via prevalente le attività di interesse generale prevista dall'art. 5 del D.Lgs 117/2017 e enunciate dall'art. 4 dello Statuto Sociale;
- l'ente nell'esercizio 2023 non ha esercitato attività diverse previste dall'art. 6 del Codice del Terzo Settore;
- l'ente ha posto in essere attività di raccolta fondi secondo le modalità e i limiti previsti dall'art. 7 del Codice del Terzo Settore e dalle relative linee guida rendicontandole nella Relazione di Missione;
- l'ente ha rispettato il divieto di distribuzione diretta o indiretta di avanzi e del patrimonio;
- ai fini della personalità giuridica il patrimonio netto risultante dal bilancio di esercizio è superiore al limite minimo previsto dall'art. 22 del Codice del Terzo Settore.

Nel corso dell'attività di vigilanza, come sopra descritta, non sono emersi fatti significativi tali da richiederne la menzione.





2) Osservazioni in ordine al Bilancio d'Esercizio e sul Bilancio Sociale

L'Organo di Controllo, non essendo incaricato della revisione legale ai sensi dell'art. 31 D.Lgs 117/2017, ha svolto sul bilancio le attività di vigilanza previste Norma 3.8. delle "Norme di comportamento dell'Organo di Controllo degli enti del Terzo settore" consistenti in un controllo sintetico complessivo volto a verificare che il bilancio sia stato correttamente redatto in conformità all'art. 13 del D.Lgs. n. 117 del 3 luglio 2017 e del D.M. 5 marzo 2020 del Ministero del Lavoro e delle Politiche Sociali, così come integrato dall'OIC 35 Principio contabile ETS.

L'Organo di Controllo inoltre ha verificato che l'Associazione non fosse obbligata a redigere il Bilancio Sociale non ricorrendone le condizioni previste e prende atto che il presente documento, facoltativamente predisposto, si ispira alle "Linee guida per la redazione del Bilancio sociale degli enti del Terzo Settore", adottate con Decreto del 4 luglio 2019 dal Ministero del Lavoro e delle Politiche Sociali.

Associazione Goffredo de Banfield ODV ETS

Via del Lavatoio, 4 - 34132 Trieste

040 362766

info@debanfield.it

www.debanfield.it

**Puoi scegliere di sostenere
l'Associazione de Banfield e il suo operato.
Scansiona il QR Code**

