

associazione
DE BANFIELD



BILANCIO SOCIALE 2022



Associazione Goffredo de Banfield
da 35 anni accanto alle persone anziane fragili
e alle loro famiglie

associazione
DE BANFIELD

**BILANCIO
SOCIALE
2022**



Metodologia di redazione

Pur non avendo alcun obbligo legale di pubblicazione, il Bilancio sociale del 2022 dell'Associazione de Banfield è stato redatto ispirandosi alle "Linee guida per la redazione del Bilancio sociale degli Enti del Terzo Settore", adottate con Decreto del 4 luglio 2019 dal Ministero del Lavoro e delle Politiche Sociali, e basandosi sui principi in esse contenuti.

Il presente Bilancio sociale prende in considerazione il periodo compreso tra il 1° gennaio 2022 e il 31 dicembre 2022 e risponde alle esigenze di:

- disporre di una rendicontazione sociale delle attività dell'Associazione;
- evidenziare come l'Associazione conferisce il proprio contributo alla costituzione di un "tessuto sociale" sul territorio;
- comparare i risultati anno per anno.

Il Bilancio Sociale rappresenta uno strumento che integra il Bilancio d'esercizio predisposto in conformità alle norme previste per gli Enti del Terzo Settore (D.LGS 117/2017) esprimendo in termini qualitativi e quantitativi ciò che il bilancio d'esercizio esprime in termini di valore economico. Il Bilancio Sociale è rivolto a tutti i portatori di interesse dell'Associazione e quindi:

- Soggetti interni - quali soci delle diverse categorie statuarie, dipendenti e volontari;
- Soggetti esterni - quali utenti, donatori, partner, ecc.

Per avere maggiori informazioni

è sempre possibile fare riferimento al sito dell'Associazione:

www.debanfield.it

Premessa della Presidente

In coincidenza con il 35° anniversario della nascita della nostra Associazione esce quest'anno il Bilancio Sociale 2022. In base alla legge sul Terzo Settore non saremmo stati obbligati ad impegnarci nella sua complessa elaborazione, ma abbiamo ritenuto che la sua pubblicazione avesse un grande significato e valore nei confronti dei nostri soci, di tutti coloro che ci aiutano, sostenendoci anche economicamente, e delle Istituzioni con cui collaboriamo e a cui talvolta ci sostituiamo.

La descrizione puntuale delle attività svolte, aumentate e modificate nel tempo, la quantificazione delle risorse umane messe in campo, in particolare dei nostri volontari, permette di comprendere la consistenza dell'aiuto che siamo in grado di offrire alla popolazione anziana più fragile della nostra città.

Il Bilancio contabile prende in questo modo vita: non solo una serie di numeri, ma persone che aiutano e persone che vengono aiutate, somme di denaro che, elargite per sostenerci, si trasformano in azioni, in servizi che coprono un vasto raggio di bisogni che emergono quotidianamente.

Maria Teresa Squarcina





Indice

CHI SIAMO	p. 07
La nostra storia	p. 10
I nostri obiettivi	p. 12
Le sedi	p. 13
Gli stakeholder	p. 14
LA NOSTRA SQUADRA	p. 17
L'Assemblea dei Soci	p. 18
La Governance	p. 20
Il personale	p. 23
I volontari	p. 24
IL LAVORO QUOTIDIANO	p. 29
L'attività dell'Associazione	p. 30
Gli utenti	p. 31
I diversi servizi	p. 36
BILANCIO	p. 47
Proventi e ricavi	p. 48
Oneri e costi	p. 50
Stato patrimoniale	p. 52





Carta d'identità dell'Associazione

Denominazione: Associazione Goffredo de Banfield ODV ETS

Codice Fiscale: 900 3419 0323

Sede legale: Via Fabio Filzi 21/1 - 34132 Trieste

Codice ATECO: 88.99.00

Iscritta al Registro Unico Nazionale del Terzo Settore (R.U.N.T.S.)

nella sezione "Organizzazioni di volontariato" con decreto del 15/11/2022

www.debanfield.it



**Chi
siamo**

Chi siamo

L'Associazione Goffredo de Banfield ODV ETS è un'Organizzazione di volontariato iscritta al Registro Unico Nazionale del Terzo Settore (R.U.N.T.S.), avente personalità giuridica e senza scopo di lucro.

L'obiettivo principale dell'Associazione è quello di migliorare la qualità di vita dell'anziano fragile affinché possa rimanere nel proprio domicilio.

Per attuarlo offre gratuitamente sostegno e ascolto agli anziani non autosufficienti e ai loro caregiver (ossia le persone che se ne prendono cura).

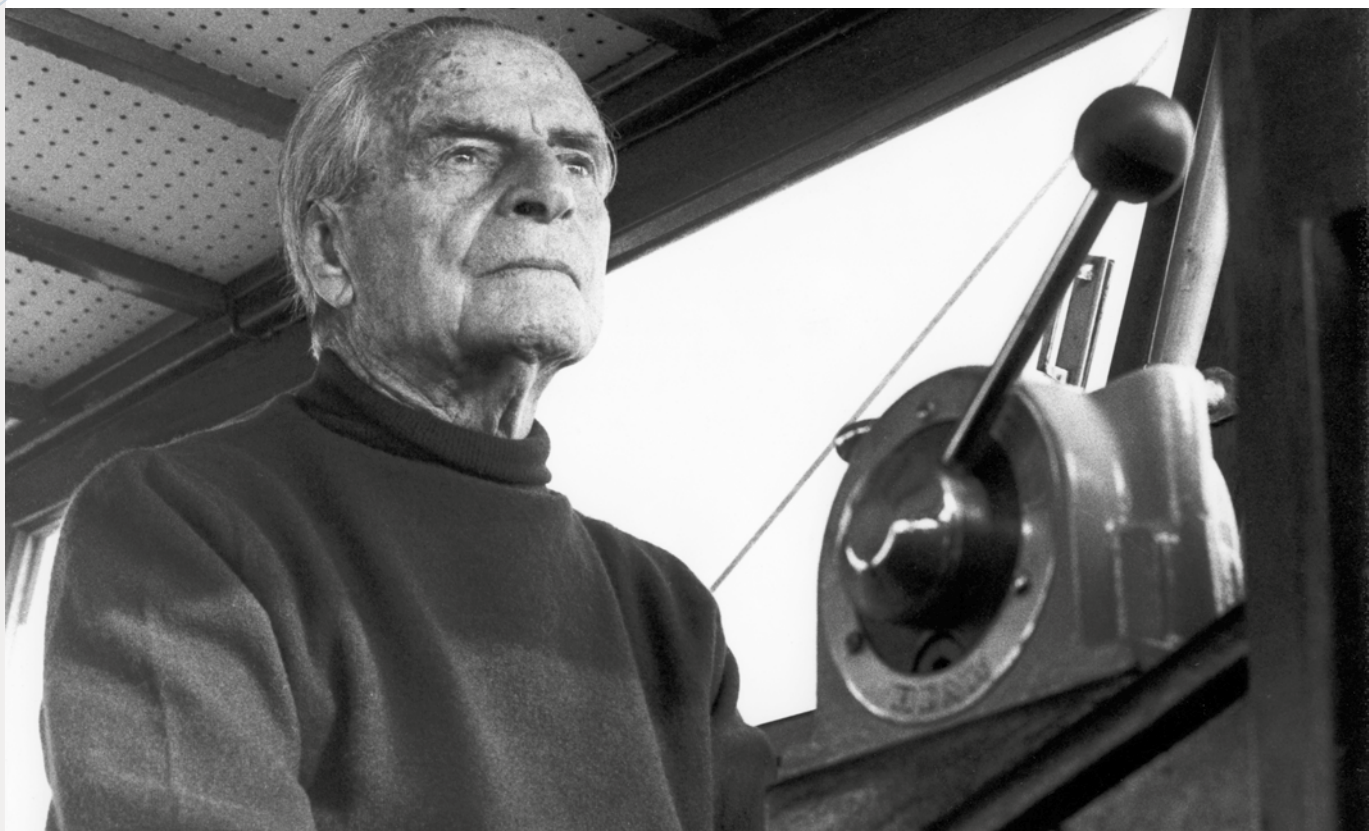

Tutte le attività dell'Associazione de Banfield sono a titolo gratuito e sono eseguite da professionisti.

Gli obiettivi che perseguiamo

- Sostenere la **centralità della persona** nel processo di cura e attivare le risorse disponibili, in una logica del **lavoro di rete**
- Fornire **servizi gratuiti** di informazione, formazione e attività di benessere
- Fare **prevenzione** e promuovere la **cittadinanza attiva**
- Assicurare **trasparenza, affidabilità e democraticità** all'interno dell'Associazione



1995

Viene aperta una **sezione speciale** dell'Associazione **dedicata esclusivamente al sostegno dei malati di Alzheimer o altre demenze**, e dei loro familiari, ai quali viene offerta consulenza in ambito sociale, psicologico e legale, oltre a materiali di approfondimento specifici e all'organizzazione di gruppi di sostegno. Contemporaneamente **inizia la creazione di un parco ausili**.



1988

L'Associazione de Banfield nasce per volontà di Raffaello e Maria Luisa de Banfield in memoria del padre Goffredo.

L'esperienza di cura dei due fratelli nei confronti dell'anziano padre si trasforma nella volontà di donare **un aiuto concreto e completamente gratuito** agli anziani fragili di Trieste e ai familiari che se ne prendono cura.



2007

In seguito al sempre crescente numero di richieste di ausili sanitari, si **decide di strutturare un vero e proprio servizio di prestito**, totalmente gratuito e con un magazzino dedicato. Si raccolgono nuovi ausili sanitari, sia attraverso donazioni sia attraverso acquisti mirati.

2016

L'Associazione dà vita a **CasaViola**, il primo centro di riferimento in Italia per chi si trova nella complessa situazione di aiutare un **familiare con Alzheimer** o altre forme di demenza.

Le attività di CasaViola sono studiate per rispondere ai molteplici bisogni del caregiver e comprendono la formazione, l'informazione, la promozione del benessere, il sostegno e la consulenza.



2020

Per garantire le attività nonostante le restrizioni causa Covid, si organizzano consulenze telefoniche e incontri online. A settembre viene lanciata la **piattaforma (D) Caregiver Academy** specificatamente per le attività di CasaViola.

Qui i caregiver (formali e informali) di persone con demenza di tutta Italia trovano online corsi formativi, gruppi di mutuo aiuto, incontri per il benessere e altri materiali utili.

2022

Inizia il progetto di **rinnovamento del magazzino ausili** e del servizio di prestito. Grazie alla **Fondazione Dorni** si trova una nuova sede, più grande e attrezzata, per il magazzino e si lavora per renderla operativa dai primi mesi del 2023.





L'Associazione de Banfield lavora affinché tutte le persone anziane fragili possano vivere una vecchiaia serena, nella loro casa, circondate dai propri affetti.

Questi ultimi anni, caratterizzati dalla pandemia e grandi cambiamenti, sono stati difficili per tutti. Con il progressivo invecchiamento della popolazione e l'allungamento dell'età media in tutta l'Italia, e particolarmente evidenti nel territorio di Trieste, **è sempre più necessario progettare e realizzare efficienti interventi di supporto per la comunità più anziana e fragile.**

Per questo la de Banfield lavora per essere anche in futuro, così come in questi 35 anni, **un punto di riferimento affidabile** non solo per le persone anziane non autosufficienti e le loro famiglie, ma anche per le istituzioni come l'Azienda Sanitaria, i Comuni della nostra provincia, la Regione Friuli Venezia Giulia e tutti gli altri Enti del Terzo Settore che, come noi, lavorano per creare una comunità sempre più capace di rispondere ai bisogni di tutti.



Nel 2022 l'Associazione de Banfield ha svolto le proprie attività a domicilio degli utenti e nelle tre sedi istituzionali:



SEDE OPERATIVA

*Via del Lavatoio 4
34132 Trieste*

In centro a Trieste si trovano gli uffici principali della de Banfield:

- Presidenza
- Direzione
- Amministrazione
- Segreteria
- Coordinamento attività a domicilio
- Ufficio consulenze
- Fundraising e comunicazione

*Dal lunedì al venerdì
09:00 - 13:00
040 362766
info@debanfield.it
www.debanfield.it*



MAGAZZINO

*Via dei Frigessi 5
34147 Trieste*

Il magazzino è aperto due volte a settimana (o su appuntamento) per il ritiro e la consegna degli ausili dati in prestito gratuito. Quotidianamente la squadra di volontari svolge attività di pulizia, sanificazione e manutenzione degli ausili.

*Il mercoledì
10:00 - 13:00
Il venerdì
15:00 - 17:00*



CASAVIOLA

*Via Fabio Filzi 21/1
34132 Trieste*

È la prima casa dei caregiver in Italia. Si occupa di dare formazione e sostegno ai caregiver di persone con demenza e di fare sensibilizzazione e ricerca sul tema dell'Alzheimer.

*Dal lunedì al giovedì
10:00 - 12:00 e 15:00 - 17:00
Il venerdì
10:00 - 12:00
casaviola@debanfield.it*

Stakeholders

Sono numerosi i portatori d'interesse (stakeholders) direttamente coinvolti da quello che accade nell'Associazione de Banfield e che hanno un ruolo attivo nel concorrere allo svolgimento delle attività previste dalla mission.

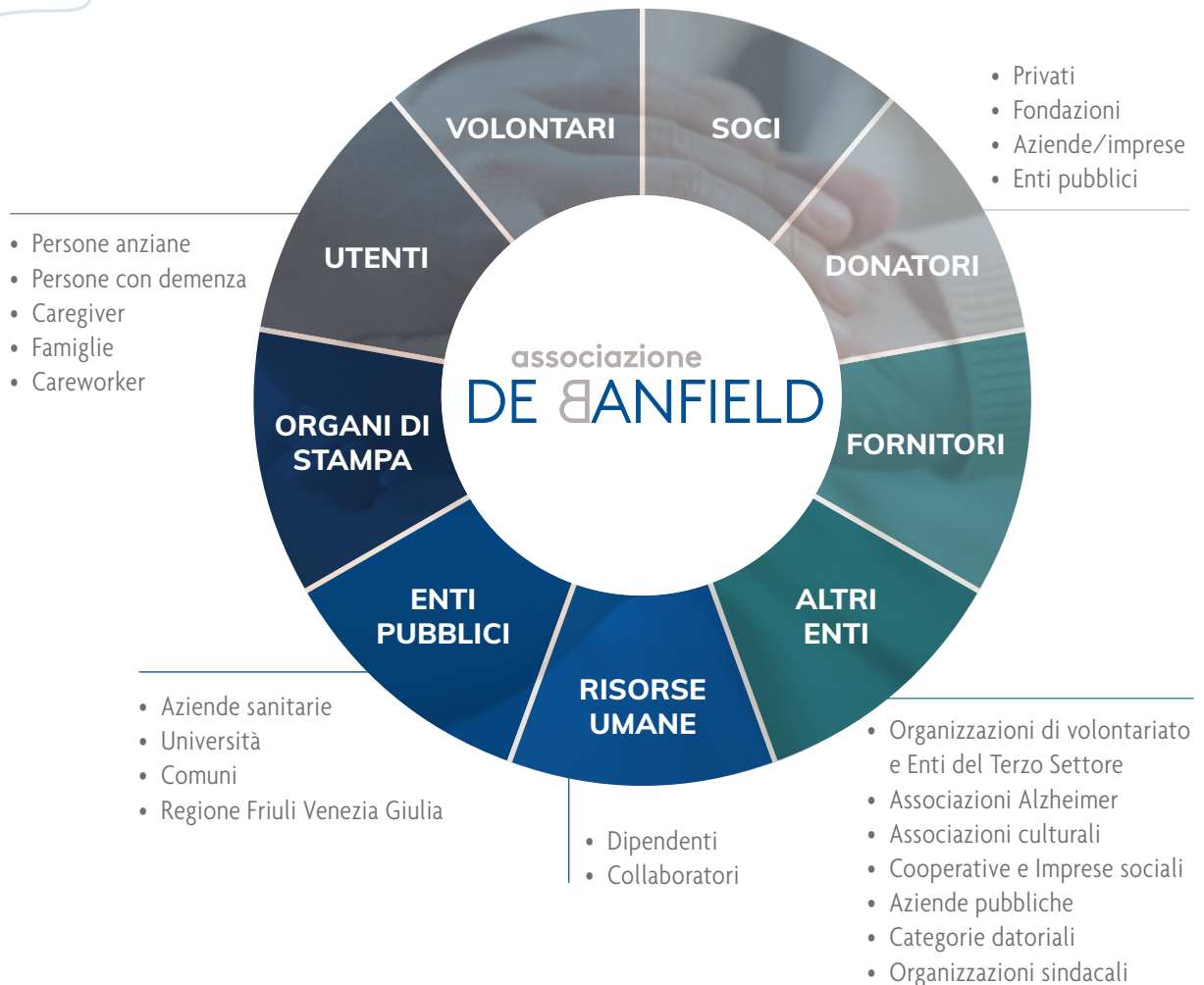







La squadra de Banfield

L'Assemblea dei Soci

L'Associazione de Banfield conta su una compagine sociale di **283 soci**.

Da statuto (sempre disponibile su www.debanfield.it) i soci si dividono in 4 categorie principali, così ridistribuite:

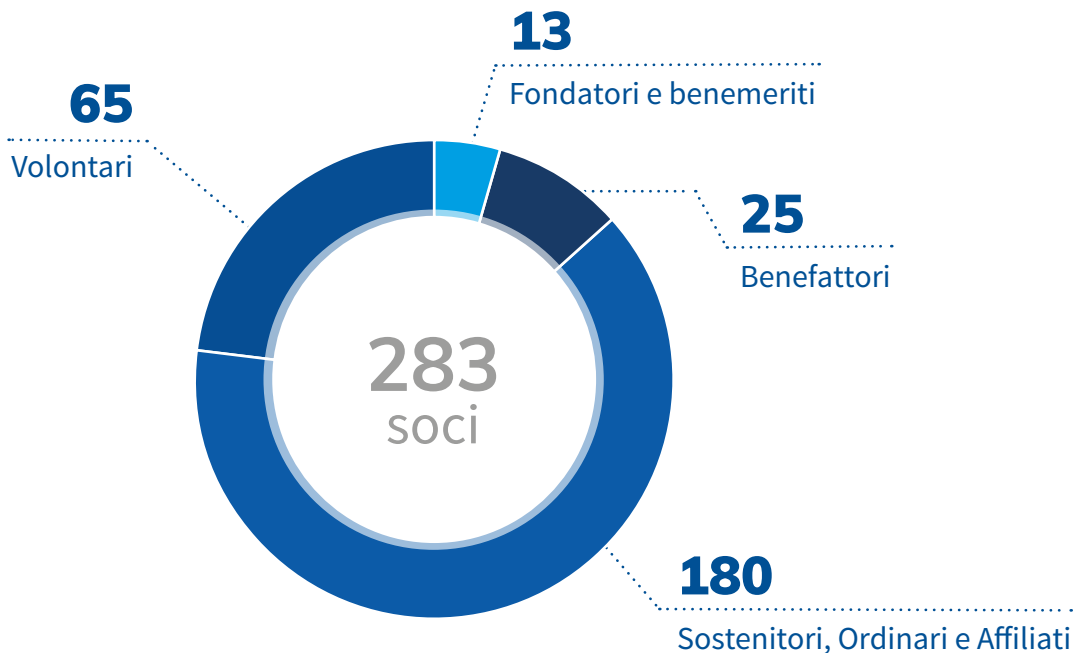

Tale suddivisione non costituisce alcuna distinzione dei diritti e doveri dei soci. Come sancito dall'art. 7 dello statuto dell'Associazione "tra i soci vige una disciplina uniforme del rapporto associativo e delle modalità associative".

I soci:

- Una volta l'anno vengono convocati per partecipare all'Assemblea Ordinaria
- Ogni sei mesi (2 volte l'anno) ricevono il notiziario dell'Associazione
- Ogni mese ricevono la newsletter con le attività svolte dall'Associazione

L'Assemblea dei Soci delega l'amministrazione dell'Associazione all'Organo di Amministrazione.



Organigramma

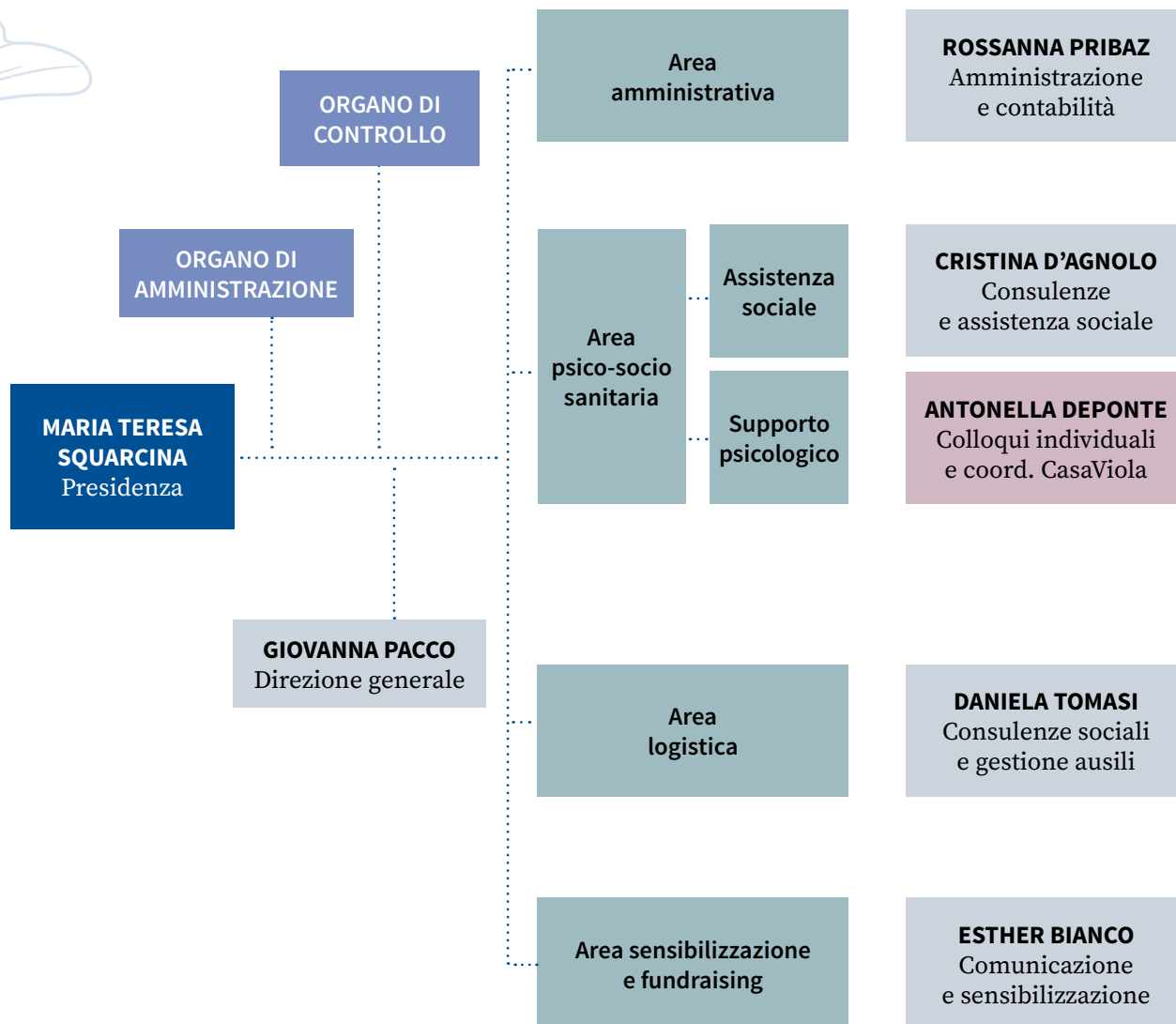

Leggenda:

- Organi dell'Associazione
- Personale dipendente
- Liberi professionisti
- Fornitore
- Volontari

GIULIA BUSETTI Amministrazione	MARIKA MAVARACCHIO Front-office	Volontarie di SUPPORTO ALL'AMMINISTRAZIONE	
BARBARA FABRO Consulenze sociali e gruppi mutuo aiuto	ROBERTA VARESANO Consulenze sanitarie e coord. infermieristico	COOP. BELIVE365 Operatori per progetti domicilio	Volontari del SUPPORTO A DOMICILIO
ROSANNA PALMERI Colloqui psicologici e formazione	Volontari di CASA VIOLA		
FEDERICA LOKAR Gestione ausili e consulenza tecnica	Volontari del MAGAZZINO AUSILI		
ELISABETTA CAROTENUTO Fundraising	CHRISTINA SPONZA Relazioni pubbliche	Volontari del COMITATO DI REDAZIONE	Volontarie EMPORIO DELLA SOLIDARIETÀ



Organo di Amministrazione

L'Associazione de Banfield è presieduta dall'Organo di Amministrazione, in carica per tre anni e composto interamente da soci volontari, nominato nell'Assemblea dei Soci del 24 giugno 2021. L'organo di Amministrazione è così costituito:

Presidente

Maria Teresa Squarcina

Vicepresidente

Mariella Magistri De Francesco

Tesoriere

Franco Magistri

Consiglieri

Maria Teresa Bassa Poropat

Cristiana Cambissa Fiandra

Cristiano Degano

Sebastiano Mosterts de Banfield

L'Assemblea dei Soci ha, inoltre, nominato un Organo di Controllo, in carica per tre anni a partire dall'Assemblea dei Soci del 24 giugno 2021, formato da persone esterne all'Associazione e così costituito:

- Giulia Gardin, *Presidente*
- Paolo Davanzo
- Paolo Marchesi

L'Organo di Amministrazione si riunisce ogni mese per discutere dell'ordinaria amministrazione e i progetti dell'Associazione. A queste riunioni viene regolarmente invitato l'Organo di Controllo, come stabilito dallo statuto.

Inoltre, i membri dell'Organo di Amministrazione partecipano frequentemente ad incontri informali di carattere operativo.

Il personale dipendente dell'Associazione al 31/12/2022

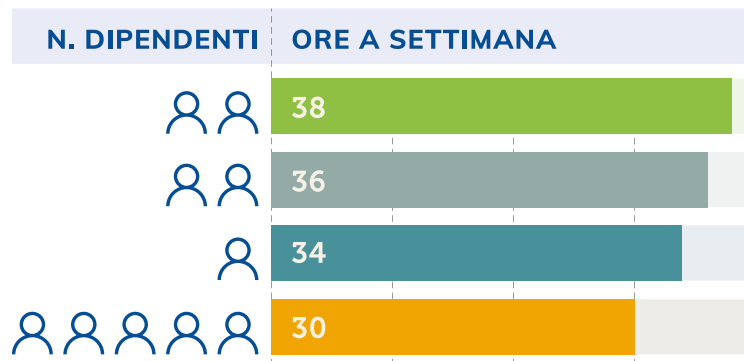

Il 60% del personale è in possesso di almeno un titolo di studio di livello superiore (laurea triennale o magistrale, diploma di scuola di specializzazione, ecc.)

Tutte le dipendenti dell'Associazione sono assunte con contratto collettivo nazionale UNEBA.

Volontari

Nel 2022 le attività svolte dall'Associazione contano sul supporto e sull'importante lavoro svolto da **87 volontarie e volontari**.

Ogni volontario ha portato e porta alla de Banfield un sostegno prezioso basato sulla propria disponibilità e le proprie abilità, inclinazioni e preferenze.

Numero totale volontari nel 2022	N. volontari al 01/01/2022	N. volontari al 31/12/2022	Attivazioni	Cessazioni
87	76	73	11	14

La proporzione tra dipendenti e volontari rispetta l'art 33 D.lgs. 117/2017.

	Ore volontari totali	Retribuzione figurativa in €
Magazzino ausili	1.196	13.687,15
Equipe a domicilio	518	6.202,58
Commissioni a domicilio	241	2.811,79
Volontari a CasaViola	784	9.788,85
Consulenti CasaViola	41	579,06
Amministrazione	832	10.388,16
Emporio della Solidarietà	3.000	37.457,32
Comitato di redazione	48	677,93
Totale	6.600	81.592,83

La retribuzione figurativa delle ore svolte dai volontari viene calcolata in base alla retribuzione prevista per le medesime mansioni dal contratto collettivo nazionale UNEBA.

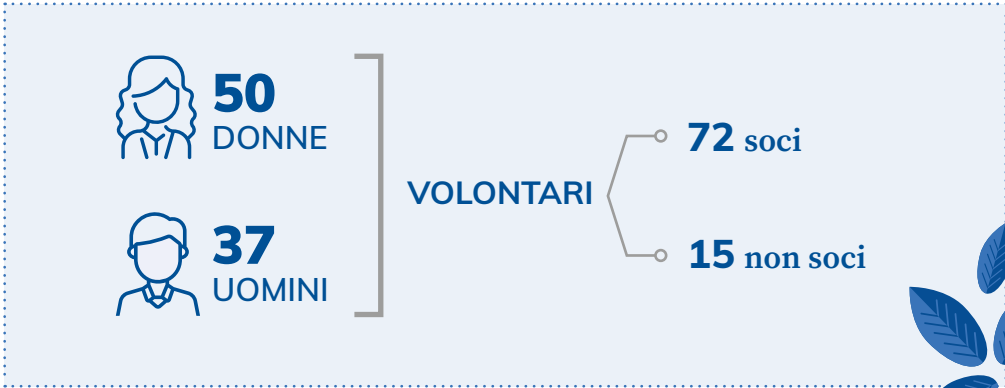

Il volontario con la maggiore anzianità di servizio ha iniziato 24 anni fa (dal 1998)

All'interno dell'Associazione esistono più gruppi di volontari impegnati in diverse occupazioni.



La squadra del magazzino

In via Frigessi, i volontari del magazzino ausili gestiscono la consegna e il ritiro di ausili e presidi. Si occupano del lavaggio, della sanificazione e della manutenzione degli ausili sanitari.



Il gruppo di CasaViola

Alcuni volontari sono una presenza fissa e svolgono diversi compiti a supporto della gestione di CasaViola, altri donano la propria professionalità per corsi, eventi e consulenze gratuite.



Il supporto a domicilio

Si occupano della compagnia alle persone anziane sole, le aiutano in alcune commissioni quotidiane, fanno attività di sollievo al caregiver e fanno da ponte con le consulenti della de Banfield.



Il supporto all'ufficio

Attraverso piccole commissioni, sostituzioni al centralino ed altri impegni pratici, le volontarie dell'amministrazione permettono il regolare svolgimento del lavoro anche nei momenti di maggiore carico.



L'Emporio della Solidarietà

Le volontarie confezionano oggetti artigianali, che ci permettono di raccogliere donazioni, e organizzano eventi annuali di raccolta fondi a sostegno delle attività di consulenza e di assistenza a domicilio.



Il Comitato di Redazione

Questo gruppo si occupa dell'ideazione dei contenuti, la scrittura degli articoli, l'impaginazione e la correzione delle bozze del nostro notiziario semestrale che inviamo a tutti gli stakeholder.







Il lavoro quotidiano

L'attività dell'Associazione da Statuto

Secondo l'Art. 4 dello Statuto della de Banfield,
*l'Associazione ha per scopo la fornitura di servizi di cui
al DPCM 14.02.2001, quali:*

- a. fornire servizi assistenziali ad anziani e a disabili non autosufficienti esposti a rischio di ricovero e/o di ospedalizzazione;*
- b. erogare servizi organizzati in modo tale da rispondere alle esigenze complessive dell'individuo, dalle più semplici alle più qualificate;*
- c. promuovere la collaborazione con le altre associazioni o altri organismi che operano nel medesimo settore;*
- d. promuovere politiche di prevenzione della non autosufficienza e azioni per favorire l'invecchiamento attivo;*
- e. promuovere ed attuare tutte quelle attività, anche se qui non precisate, atte a perseguire obiettivi di sensibilizzazione intorno a situazioni di sofferenza e di solitudine dell'anziano;*
- f. promuovere e realizzare attività di educazione, promozione, formazione, aggiornamento e qualificazione di personale professionale e volontario nel settore socio-assistenziale.*

Perseguendo questi obiettivi, l'Associazione de Banfield:

A. Supporta direttamente la persona anziana fragile attraverso

1. Consulenze sociali e di orientamento
2. Fornitura urgente di presidi per l'incontinenza
3. Assistenza domiciliare
4. Prestito ausili sanitari

Nel 2022 l'Associazione ha svolto 8.611 interventi di supporto diretto alla persona anziana fragile di cui:

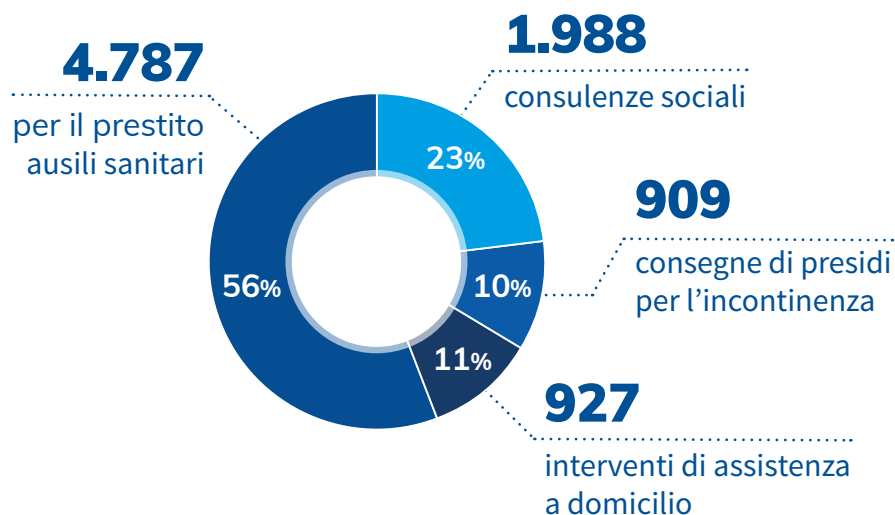

B. Supporta i caregiver di persone con Alzheimer o altre demenze con i progetti

5. CasaViola
6. Caregiver lavoratori

G. Organizza attività ed eventi per la comunità con

7. Promozione di una cultura Dementia Friendly
8. Sensibilizzazione generale sull'invecchiamento
9. Collaborazione con altri enti in una logica di rete

Le persone di cui ci prendiamo cura e a cui offriamo almeno un servizio, **i cosiddetti utenti presi in carico**, sono:

GLI ANZIANI FRAGILI

Persone anziane che possono aver subito la perdita permanente, totale o parziale delle abilità fisiche, psichiche e sensoriali, cognitive e relazionali con la conseguente difficoltà o incapacità di svolgere azioni quotidiane della vita.

PROFILO TIPO DELLA PERSONA ANZIANA CHE ASSISTIAMO:

- Ha + di 65 anni
- Vive a Trieste
- Ha più patologie

I CAREGIVER INFORMALI DI PERSONE ANZIANE FRAGILI

Chiunque a titolo volontario, solitamente un familiare, si prenda cura di una persona anziana del tutto o parzialmente non autosufficiente.

PROFILO TIPO DEL CAREGIVER CHE SUPPORTIAMO:

- È donna
- Ha tra i 55 e i 75 anni
- È figlia, moglie o nuora della persona fragile

Nel 2022 abbiamo aiutato:

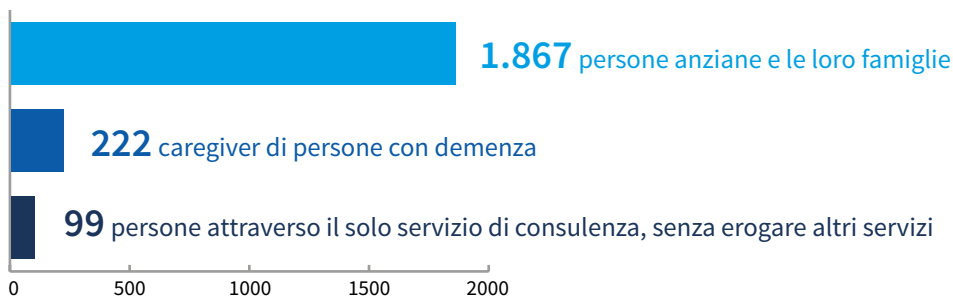

L'Associazione offre il proprio supporto alle persone anziane fragili senza distinzioni di genere, etnia o reddito.

Delle 1.867 persone anziane supportate 920 erano nuovi accessi, ossia persone che chiedevano aiuto all'Associazione per la prima volta.

Caratteristiche dei nuovi utenti

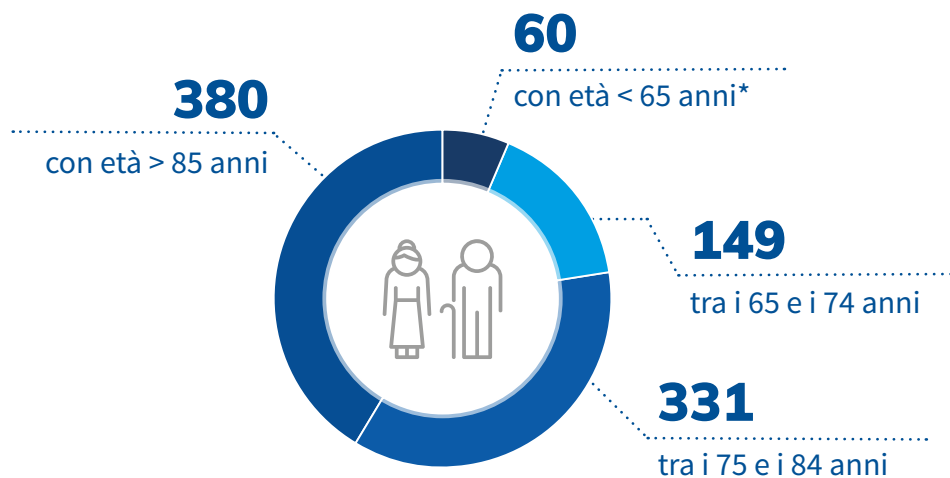

* In presenza di determinate condizioni, la de Banfield offre supporto anche a persone con età inferiore ai 65 anni

Luogo di ricovero al momento della segnalazione



TABELLA SU CHI HA INDIRIZZATO L'UTENTE VERSO L'ASSOCIAZIONE

Servizi socio-sanitari pubblici	260
Altro	70
Associazioni di volontariato	12
Conoscenza diretta*	543
Promozione*	28
Servizi privati	7
Totale	920

* Le persone che rientrano nella categoria "Promozione" sono quelle che riferiscono esplicitamente di aver conosciuto l'Associazione tramite una determinata azione promozionale. Non è da escludere che anche all'interno della categoria "Conoscenza diretta" ci siano persone che fanno riferimento all'Associazione in seguito ad iniziative di comunicazione o sensibilizzazione.

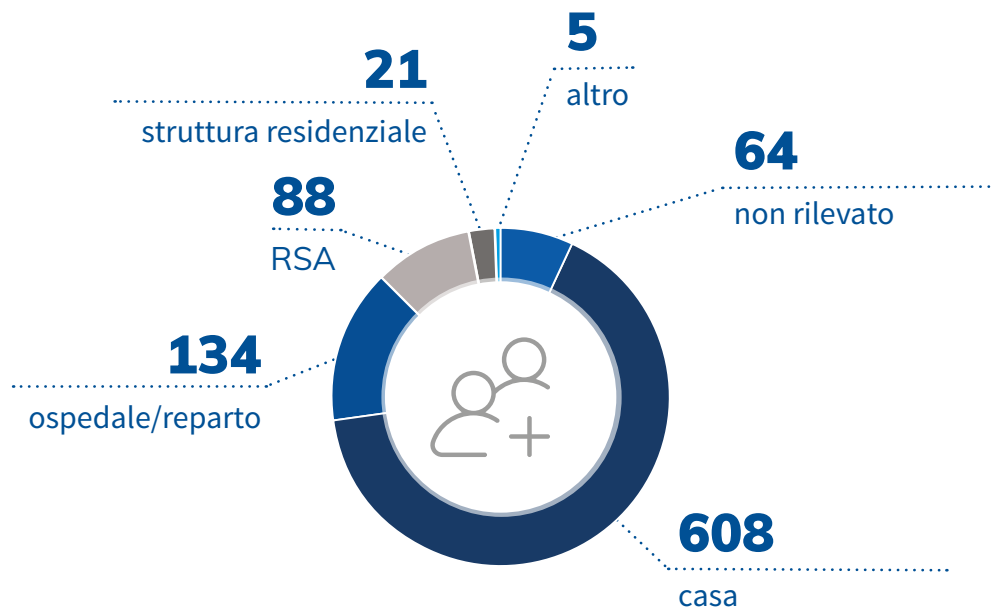

Le consulenze sociali

Tutti gli interventi dell'Associazione prevedono una consulenza, con un colloquio individuale, in cui fare una **valutazione dei bisogni e delle risorse**, in modo da offrire a chi lo necessita l'aiuto più completo possibile.

Le consulenti sociali rispondono ai dubbi e alle domande delle famiglie che possono riguardare tanto l'ambiente sociale, quanto quello sanitario, economico e/o burocratico. Forniscono quindi un quadro esaustivo dei servizi presenti sul territorio e dei modi per accedervi.

A seconda delle necessità della famiglia, le consulenze possono portare all'attivazione di altri servizi dell'Associazione o fornire indicazioni utili all'organizzazione dell'assistenza. Le famiglie possono rivolgersi all'Associazione per **consulenze sociali** di orientamento ogni qualvolta lo necessitano e sempre a titolo gratuito.

L'Associazione, inoltre, fornisce **presidi per l'incontinenza** a coloro che ne hanno bisogno, dando anche indicazioni sulle modalità per richiedere la fornitura all'Azienda Sanitaria e assistendoli nella procedura.

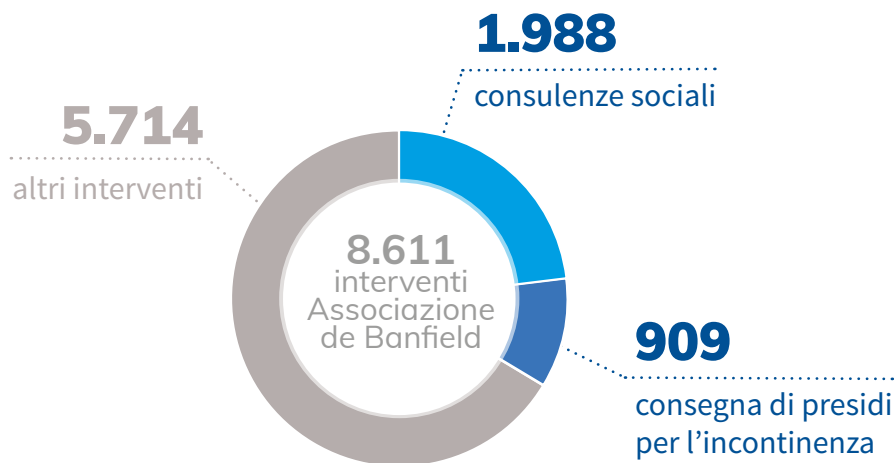

L'assistenza a domicilio

L'attività di assistenza domiciliare è coordinata da un'infermiera specializzata e da un'assistente sociale. Lavora **in rete e cooperazione** con le risorse presenti sul territorio, pubbliche e private. La sua attivazione avviene a seguito di una valutazione approfondita sulla rete sociale e sulle risorse dell'utente, sulla situazione sanitaria e sul possibile recupero dell'autonomia.

L'obiettivo dei progetti di assistenza a domicilio della de Banfield, infatti, è **guidare la famiglia fragile verso l'autonomia**.

I due progetti principali dell'assistenza a domicilio sono:

- **progetto motorio** (AFA) per aiutare la persona a recuperare mobilità e formare chi se ne prende cura sul modo giusto di mobilizzarla.
- **progetto formativo** per fornire a chi assiste la persona fragile (familiare, assistente familiare, ecc.) gli strumenti per farlo al meglio e in sicurezza (come occuparsi dell'igiene personale, quali movimenti evitare, come gestire l'emergenza, ecc.).

Tutti gli interventi di assistenza a domicilio dell'Associazione vengono monitorati e valutati per verificare i miglioramenti nello stato di salute degli utenti tra inizio e fine del percorso.

Viene compilata la cartella infermieristica sul modello Marjory Gordon, integrata dalle seguenti schede di valutazione: Barthel, Conley, CDR e DoloPlus.

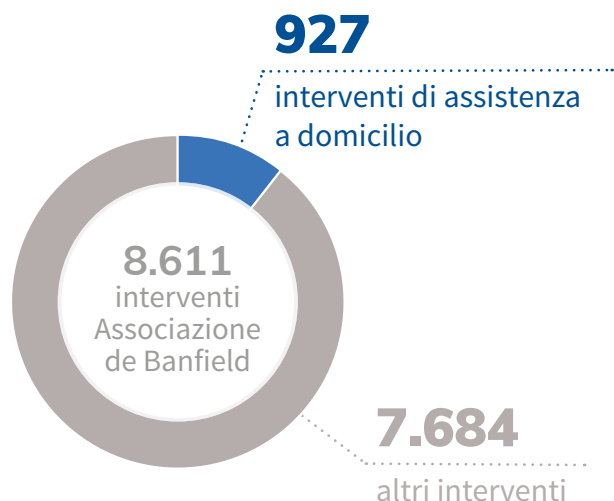

Nel 2022

63%

INDICE DI MIGLIORAMENTO delle condizioni di salute **degli utenti** al termine del percorso

(calcolato attraverso appositi test)

Prestito ausili sanitari

Il servizio di prestito ausili dell'Associazione è destinato a **tutte le persone anziane residenti a domicilio e in provincia di Trieste**, senza distinzione di reddito. Questo servizio è flessibile, efficiente, veloce e gratuito.

In fase di consulenza, la famiglia fornisce le informazioni necessarie a selezionare l'ausilio più adatto all'utente e riceve le indicazioni per richiedere la fornitura dello stesso agli enti competenti. Quindi viene organizzato il prestito da parte dell'Associazione **“a titolo totalmente gratuito” per un massimo di 10 mesi**. Salvo alcune eccezioni, il ritiro e la restituzione degli ausili sono gestiti autonomamente dai richiedenti.

Si tratta dell'attività più richiesta dalle persone che contattano la de Banfield (circa il 50% dei contatti totali).

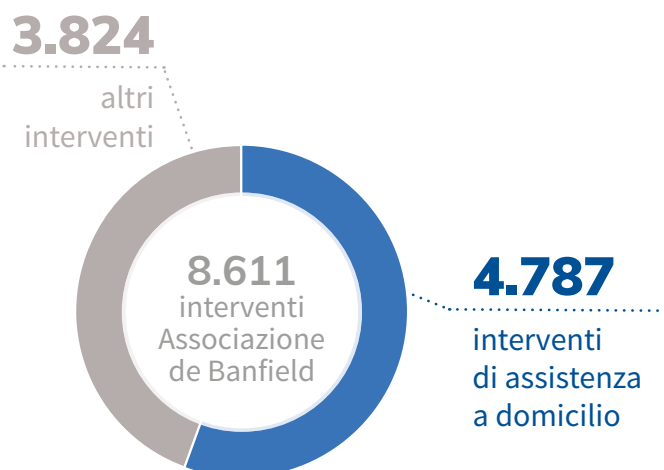

AUSILI PRESTATI NEL 2022 PER TIPOLOGIA

Alza schiena	3
Alza water	26
Alza coperte	8
Alza malati	25
Bandine	39
Bastone allungabile	4
Carrozzina	375
Comoda	197
Coprimaterasso	3
Cuscino antidecubito	29
Cyclette	7
Deambulatore chiudibile	212
Deambulatore rollator tango	35
Letto ospedaliero	99
Materasso ad aria	22
Materasso espanso	22
Piatto gira persone	1
Poltrona da letto	3
Poltrona reclinabile	26
Sedile doccia 4 gambe	19
Sedile vasca da bagno	17
Stampella canadese	74
Tavola vasca da bagno	2
Vassoio per letto	14
Totale	1262

Negli ultimi 10 anni abbiamo registrato un aumento delle richieste di ausili pari al 97%.

La crescente richiesta ha reso necessario dedicare a questo servizio spazi e risorse sempre maggiori. Per questo motivo nel 2022, grazie al generoso e fondamentale supporto della **Fondazione Berta e Giovanni Alfredo Dorni**, la de Banfield ha iniziato la riorganizzazione del servizio di prestito ausili sanitari.

Questa riorganizzazione, completata nei primi mesi del 2023, ha previsto:

- il trasferimento ad un nuovo magazzino, più grande e ristrutturato in base alle specifiche necessità, con spazi adibiti alla consulenza e alla formazione;
- l'assunzione di personale specializzato nella realizzazione di un ambiente confortevole e sicuro per le persone fragili (ambient assisted living);
- l'acquisto di nuovi ausili sanitari;
- la conduzione di un programma sperimentale per l'utilizzo di dispositivi di assistenza high-tech.



CasaViola

CasaViola è il servizio della de Banfield realizzato **per sostenere le persone con Alzheimer o altre forme di demenza e i loro caregiver** non solo con attività di supporto diretto, ma anche attraverso attività mirate alla realizzazione di una comunità più consapevole e preparata.

Opera a supporto di:

➤ CAREGIVER

A CasaViola il caregiver viene accompagnato da percorsi di formazione e informazione sulla malattia e sui modi migliori per far fronte alle problematiche che ne derivano.

VENGONO PROPOSTI:

- corsi di formazione
- percorsi benessere
- gruppi di mutuo-aiuto
- supporto psicologico
- colloqui individuali di orientamento

➤ COMUNITÀ

CasaViola si rivolge all'intera comunità con progetti che hanno lo scopo di diffondere le conoscenze sulle demenze e di rendere più accoglienti e inclusivi i luoghi di frequentazione quotidiana dei cittadini con demenza e delle loro famiglie.

SI ORGANIZZANO:

- eventi di sensibilizzazione
- progetti per la realizzazione di comunità amiche (DFC)
- iniziative culturali e ludiche di coinvolgimento diretto del caregiver e della persona con demenza

➤ RICERCA

CasaViola ha come obiettivo quello di ampliare le conoscenze delle problematiche del caregiving e sviluppare interventi e attività sempre più mirati ed efficaci.

Collabora con la comunità scientifica e si pone come intermediario tra caregiver e ricercatori.

CASAVIOLA COLLABORA UFFICIALMENTE CON 2 IMPORTANTI CENTRI DI STUDIO:

- Università di Trieste
- Università di Udine

Nel 2022 CasaViola ha preso in carico **222 caregiver**. Tra loro, 71 persone sono state seguite anche attraverso colloqui individuali di orientamento e supporto psicologico.

Per quanto attiene alle attività di gruppo, nel 2022 abbiamo realizzato:



3 CICLI DI FORMAZIONE
con incontri
a cadenza settimanale



**10 GRUPPI
DI MUTUO AIUTO**
di cui 8 in presenza
e 2 online



**6 PERCORSI
DI BENESSERE PER
CAREGIVER**
a cadenza settimanale o mensile



**1 PERCORSO
DI MUSICOTERAPIA**
per il caregiver e
la persona con demenza



**7 INCONTRI INFORMATIVI
APERTI AL PUBBLICO**
online e in presenza



**3 EVENTI CULTURALI
APERTI AL PUBBLICO**
adattati per la fruizione della
persona con demenza

Caregiver lavoratori

Dati Istat stimano che più di un terzo della popolazione italiana in età lavorativa (nella maggior parte dei casi donne) si prende cura di figli minori di 15 anni o di parenti malati, disabili o anziani.

Un'indagine congiunta della società Benefit Jointly e della società di consulenza BCG, datata giugno 2022 e svolta su oltre 12mila dipendenti aziendali italiani, rileva che il numero dei caregiver lavoratori è in costante aumento e che più della metà di essi accusa difficoltà nel conciliare il lavoro con il compito di cura, anche con ripercussioni a livello psicologico.

Anche per questi motivi nel 2022 l'Associazione de Banfield ha avviato uno **studio sulla condizione e i bisogni dei caregiver lavoratori**.

Le risposte aiuteranno a capire di più, a modulare il nostro operato ma anche a stimolare una maggior risposta dai servizi pubblici, dalle realtà sociali, dalle altre associazioni, a beneficio dei lavoratori e anche dalla parte datoriale, nella consapevolezza che un lavoratore più sereno è un dipendente che lavora meglio.

I partner di progetto:



Dementia Friendly Community

La de Banfield è promotrice di una **cultura Dementia Friendly**, ovvero Amica delle persone con Demenza. Da anni lavora accanto alla Federazione Alzheimer Italia per contribuire a rendere il nostro territorio sempre più a misura delle persone con demenza e dei loro caregiver.

Con questo obiettivo **nel 2022 l'Associazione ha collaborato con:**

- Biblioteca Comunale di Muggia “Edoardo Guglia”
- Cinema Ariston
- Comune di Muggia
- Comune di Trieste
- Coop Alleanza 3.0
- La Cappella Underground
- La Casa del Cinema
- Museo d'Arte Moderna “Ugo Carà”

La de Banfield è intermediario tra la Federazione Alzheimer Italia e i partner di progetto per il riconoscimento ufficiale di “Dementia Friendly Community” e organizza le iniziative necessarie al suo conseguimento.



Sensibilizzazione e collaborazioni

Fin dalla sua fondazione la de Banfield si è posta l'obiettivo di fare sensibilizzazione sui temi della domiciliarità e sulle problematiche dell'invecchiamento, dell'assistenza e della demenza. Per questo motivo organizza periodicamente numerose iniziative sulla vecchiaia fragile.

Fare sensibilizzazione aiuta a:

- **Aumentare l'attenzione sui problemi** di chi vive una vecchiaia fragile.
- Stimolare la comunità a **supportare le persone anziane non autosufficienti** affinché possano vivere più serenamente.
- **Diffondere conoscenza e consapevolezza** su temi spesso stigmatizzati e vissuti con paura, come la malattia di Alzheimer o altre forme di demenza.
- Favorire, con interventi concreti, la nascita di **comunità attente ai bisogni delle persone più fragili**, tra cui quelle anziane non autosufficienti e quelle con demenza.



La terza edizione de
La Nonna sul Pianeta blu

I **banchetti in piazza**
a giugno per parlare di
vecchiaia fragile



La seconda edizione
dello **Spritz Viola**
con 17 realtà aderenti



Contemporaneamente, la de Banfield collabora con numerose associazioni ed enti per portare avanti progetti congiunti e favorire lo scambio di competenze ed esperienze.

Nel 2022 l'Associazione:

- ha lavorato in diversi gruppi per il supporto dei caregiver (come **Eurocares**, l'Associazione Europea a tutela dei caregiver, il **Coordinamento Associazione Alzheimer FVG**);
- ha partecipato a **2 bandi regionali** di co-progettazione (**Si Fa Rete** e **CU.RE CuraCari in Rete**);
- è stata sede di **5 progetti di tirocinio per l'Università degli Studi di Trieste**;
- è stata sede di **1 progetto di tirocinio per la Scuola di Psicologia dell'Università degli Studi di Firenze**;
- è stata sede di **1 progetto per il Servizio Civile Universale**;
- è stata relatrice a **4 convegni organizzati da altre Associazioni** ("Uniti si può. Incontri e confronti tra realtà che si occupano della malattia di Alzheimer" dell'associazione Alzheimer Udine ODV il 21/09/2022, "Neuroscienze e Invecchiamento" dell'AIP il 20/04/2022, "Le persone con disturbi cognitivi e demenze" dell'Ordine delle Psicologhe e degli Psicologi del FVG il 24/09/2022, il convegno organizzato da Salento Alzheimer l'01/10/2022).

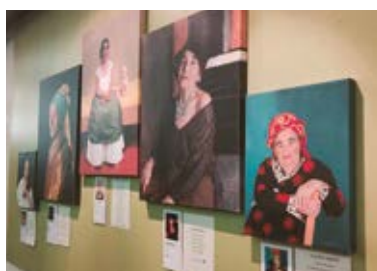

L'esposizione della mostra
Ogni vita è un capolavoro

Il **Bus Viola** e le corse speciali alla scoperta di Trieste



La pubblicazione e diffusione dei **notiziari** informativi semestrali





Il Bilancio



Proventi e ricavi

Nel 2022 i proventi e i ricavi dell'Associazione de Banfield sono pari a € 793.390,00.

4%

Per l'attività di raccolta fondi

Sono i proventi e i ricavi derivanti dalle donazioni ricevute dall'attività di raccolta fondi, sia essa legata a raccolte fondi abituali od occasionali (nel 2022 ne sono state organizzate 2 il cui rendiconto è disponibile nella relazione di missione).

20%

Per attività finanziarie e patrimoniali

Sono i proventi e i ricavi derivanti dalla gestione del patrimonio immobiliare dell'Associazione.

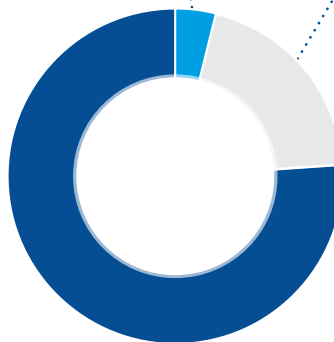

76%

Per l'attività di interesse generale

Sono i proventi e i ricavi derivanti dalle quote associative, dalle erogazioni liberali, dal 5x1.000, dai contributi di soggetti privati ed enti pubblici, ecc.

CONTRIBUTI DA SOGGETTI PRIVATI	Saldo al 31/12/2022 (in €)
Fondazione Aldo e Ada Modugno	15.000
Fondazione Dorni	236.468
Fondazione Finney	27.000
Contributi privati	93.893
TOTALE	372.361

CONTRIBUTI DA ENTI PUBBLICI	Saldo al 31/12/2022 (in €)
Comune di Muggia	16.140
Comune di Trieste	20.000
Regione FVG su progetto	156.838
Regione FVG per assicurazione	1.225
TOTALE	194.203

PROVENTI E RICAVI (valore in €)	2022	2021
A) Ricavi, rendite e proventi da attività di interesse generale	605.418	485.666
1) Proventi da quote associative e apporti dei fondatori	7.900	9.500
2) Proventi dagli associati per attività mutualistiche		
3) Ricavi per prestazioni e cessioni ad associati e fondatori		
4) Erogazioni liberali	30.192	41.111
5) Proventi del 5 per mille		55.398
6) Contributi da soggetti privati	372.361	302.983
7) Ricavi per prestazioni e cessioni a terzi		
8) Contributi da enti pubblici	194.203	76.219
9) Proventi da contratti con enti pubblici		
10) Altri ricavi, rendite e proventi	762	455
11) Rimanenze finali		
<i>Avanzo/Disavanzo attività di interesse generale (+/-)</i>	<i>-42.489</i>	<i>21.808</i>
B) Ricavi, rendite e proventi da attività diverse		
<i>Avanzo/Disavanzo attività diverse (+/-)</i>		
C) Ricavi, rendite e proventi da attività di raccolta fondi	29.741	48.343
1) Proventi da raccolte fondi abituali	14.693	46.754
2) Proventi da raccolte fondi occasionali	15.049	1.589
3) Altri proventi		
<i>Avanzo/Disavanzo attività di raccolta fondi (+/-)</i>	<i>18.403</i>	<i>36.202</i>
D) Ricavi, rendite e proventi da attività finanziarie e patrimoniali	158.230	77.339
1) Da rapporti bancari		
2) Da altri investimenti finanziari	814	2.048
3) Da patrimonio edilizio		
4) Da altri beni patrimoniali		
5) Altri proventi	157.416	75.291
<i>Avanzo/Disavanzo attività finanziarie e patrimoniali (+/-)</i>	<i>126.897</i>	<i>54.513</i>
E) Proventi di supporto generale		
Totale	793.390	611.348
<i>Avanzo/Disavanzo d'esercizio prima delle imposte (+/-)</i>	<i>417</i>	<i>580</i>
<i>Imposte</i>		
<i>Avanzo/Disavanzo d'esercizio (+/-)</i>	<i>417</i>	<i>580</i>

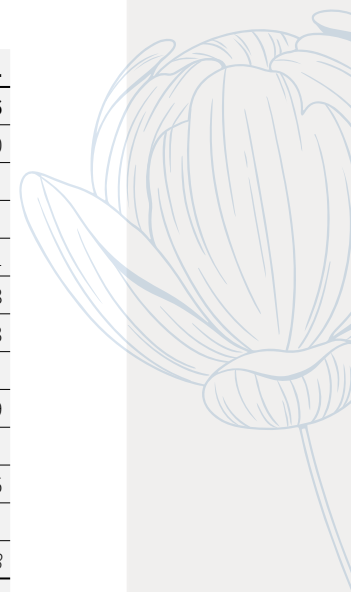

Oneri e Costi

Nel 2022 i costi e gli oneri sostenuti dall'Associazione de Banfield sono pari a € 792.973,00.

1%

Per l'attività di raccolta fondi

Sono i costi sostenuti per svolgere specificatamente attività di fundraising con l'obiettivo di raccogliere attraverso donazioni i fondi necessari allo svolgimento dei diversi servizi offerti agli utenti.

82%

Per l'attività di interesse generale

Sono i costi sostenuti per lo svolgimento delle attività statutarie dell'Associazione, ossia per effettuare interventi e prestazioni socio-sanitarie, promuovere la prevenzione, l'invecchiamento attivo e la collaborazione con altri enti.

4%

Per attività finanziarie e patrimoniali

Sono i costi sostenuti per la gestione del patrimonio immobiliare dell'Associazione e quindi le spese inerenti alla gestione delle tre sedi della de Banfield.

13%

Per l'attività di supporto generale

Sono i costi sostenuti per garantire il corretto svolgimento dell'attività dell'Associazione e la puntualità dei servizi per le persone anziane fragili.

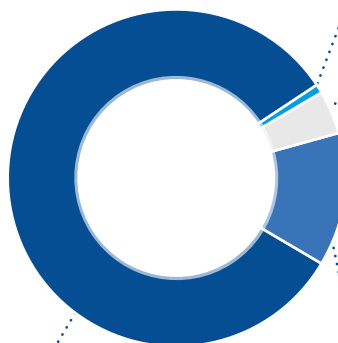

ONERI E COSTI (valore in €)	2022	2021
A) Costi e oneri da attività di interesse generale	647.908	463.858
1) Materie prime, sussidiarie, di consumo e di merci	3.768	2.170
2) Servizi	297.405	140.463
3) Godimento di beni di terzi	702	15
4) Personale	279.587	312.294
5) Ammortamenti	7.101	5.470
6) Accantonamenti per rischi ed oneri		
7) Oneri diversi di gestione	59.346	3.446
8) Rimanenze iniziali		
B) Costi e oneri da attività diverse		
C) Costi e oneri da attività di raccolta fondi	11.338	12.141
1) Oneri per raccolte fondi abituali	9.549	12.141
2) Oneri per raccolte fondi occasionali	1.790	
3) Altri oneri		
D) Costi e oneri da attività finanziarie e patrimoniali	31.333	22.826
1) Su rapporti bancari	7.712	1.793
2) Su prestiti		
3) Da patrimonio edilizio	2.642	4.651
4) Da altri beni patrimoniali	9.870	1.934
5) Accantonamenti per rischi ed oneri		
6) Altri oneri	11.110	14.448
E) Costi e oneri di supporto generale	102.394	111.942
1) Materie prime, sussidiarie, di consumo e di merci	1.981	1.442
2) Servizi	50.346	34.514
3) Godimento di beni di terzi	702	
4) Personale	30.622	54.707
5) Ammortamenti	5.258	5.246
6) Accantonamenti per rischi ed oneri		
7) Altri oneri	13.485	16.033
Totale	792.973	610.768



Stato patrimoniale

ATTIVO (valore in €)	2022	2021
A) QUOTE ASSOCIATIVE O APPORTI ANCORA DOVUTI		
B) IMMOBILIZZAZIONI	749.814	756.267
I - Immobilizzazioni immateriali	10.638	17.719
1) costi di impianto e di ampliamento		
2) costi di sviluppo		
3) diritti di brevetto industriale e diritti di utilizzazione delle opere dell'ingegno		
4) concessioni, licenze, marchi e diritti simili		
5) avviamento		
6) immobilizzazioni in corso e acconti		
7) altre	10.638	17.719
II - Immobilizzazioni materiali	739.176	738.548
1) terreni e fabbricati	732.300	732.300
2) impianti e macchinari		
3) attrezzature	3.001	1.615
4) altri beni	3.875	4.633
5) immobilizzazioni in corso e acconti		
III - Immobilizzazioni finanziarie		
C) ATTIVO CIRCOLANTE	1.615.499	1.708.639
I - Rimanenze		
II - Crediti	38.059	170.368
1) verso utenti e clienti		
2) verso associati e fondatori		
3) verso enti pubblici	19.340	1.510
esigibili entro l'esercizio successivo	19.340	1.510
esigibili oltre l'esercizio successivo		
4) verso soggetti privati per contributi		35.000
esigibili entro l'esercizio successivo		35.000
esigibili oltre l'esercizio successivo		
5) verso enti della stessa rete associativa		
6) verso altri enti del Terzo settore		
7) verso imprese controllate		

ATTIVO (valore in €)	2022	2021
8) verso imprese collegate		
9) crediti tributari		
10) da 5 per mille		
11) imposte anticipate		
12) verso altri	18.719	133.858
esigibili entro l'esercizio successivo	18.719	133.858
esigibili oltre l'esercizio successivo		
III - Attività finanziarie che non costituiscono immobilizzazioni	991.572	1.299.075
1) partecipazioni in imprese controllate		
2) partecipazioni in imprese collegate		
3) altri titoli	991.572	1.299.075
IV - Disponibilità liquide	585.867	239.196
1) depositi bancari e postali	583.564	235.877
2) assegni		
3) danaro e valori in cassa	2.303	3.319
D) RATEI E RISCONTI ATTIVI	4.845	4.491
Totale	2.370.158	2.469.397

PASSIVO (valore in €)	2022	2021
A) PATRIMONIO NETTO	1.883.092	2.030.090
I - Fondo di dotazione dell'ente	258.228	258.228
II - Patrimonio vincolato	203.708	203.708
1) riserve statutarie	203.708	203.708
2) riserve vincolate per decisione degli organi istituzionali		
3) riserve vincolate destinate da terzi		
III - Patrimonio libero	1.420.739	1.567.574
1) riserve di utili o avanzi di gestione	224.232	223.652
2) altre riserve	1.196.507	1.343.922
IV - Avanzo/Disavanzo d'esercizio	417	580

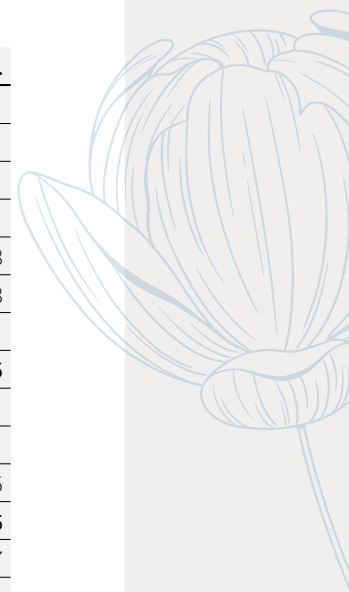

PASSIVO (valore in €)	2022	2021
B) FONDI PER RISCHI E ONERI	64.244	206.330
1) per trattamento di quiescenza e obblighi simili		
2) per imposte, anche differite		
3) altri	64.244	206.330
C) TRATTAMENTO DI FINE RAPPORTO DI LAVORO SUBORDINATO	159.558	146.599
D) DEBITI	97.694	83.393
1) debiti verso banche		
2) debiti verso altri finanziatori		
3) debiti verso associati e fondatori per finanziamenti		
4) debiti verso enti della stessa rete associativa		
5) debiti per erogazioni liberali condizionate		
6) acconti		
7) debiti verso fornitori	49.294	19.656
esigibili entro l'esercizio successivo	49.294	19.656
esigibili oltre l'esercizio successivo		
8) debiti verso imprese controllate e collegate		
9) debiti tributari	8.728	12.205
esigibili entro l'esercizio successivo	8.728	12.205
esigibili oltre l'esercizio successivo		
10) debiti verso istituti di previdenza e di sicurezza sociale	11.047	10.016
esigibili entro l'esercizio successivo	11.047	10.016
esigibili oltre l'esercizio successivo		
11) debiti verso dipendenti e collaboratori	28.626	24.518
esigibili entro l'esercizio successivo	28.626	24.518
esigibili oltre l'esercizio successivo		
12) altri debiti		16.998
esigibili entro l'esercizio successivo		16.998
esigibili oltre l'esercizio successivo		
E) RATEI E RISCOINTI PASSIVI	165.571	2.985
Totale	2.370.158	2.469.397

Monitoraggio dell'Organo di Controllo

L'Organo di Controllo ai sensi di quando disposto dall'art. 30 del D.Lgs 117/2017 (Codice del Terzo Settore) ha vigilato sull'osservanza della legge e dello statuto, sul rispetto dei principi di corretta amministrazione e, in particolare, sull'adeguatezza degli assetti organizzativi, del sistema amministrativo e contabile e sul loro concreto funzionamento attraverso i controlli previsti dalla Norma 3.8. delle Norme di comportamento dell'organo di controllo degli enti del Terzo settore emanate dal CNDCEC. Tale operatività può essere riassunta come segue:

1) Attività di vigilanza ai sensi dell'art. 30, co. 7, del Codice del Terzo Settore

Abbiamo monitorato l'osservanza delle finalità civiche, solidaristiche e di utilità sociale e si riferiscono di seguito le risultanze dell'attività svolta:

- l'ente persegue in via prevalente le attività di interesse generale prevista dall'art. 5 del D.Lgs 117/2017 e enunciate dall'art. 4 dello Statuto Sociale;
- l'ente nell'esercizio 2022 non ha esercitato attività diverse previste dall'art. 6 del Codice del Terzo Settore;
- l'ente ha posto in essere attività di raccolta fondi secondo le modalità e i limiti previsti dall'art. 7 del Codice del Terzo Settore e dalle relative linee guida rendicontandole nella Relazione di Missione;
- l'ente ha rispettato il divieto di distribuzione diretta o indiretta di avanzi e del patrimonio;
- ai fini della personalità giuridica il patrimonio netto risultante dal bilancio di esercizio è superiore al limite minimo previsto dall'art. 22 del Codice del Terzo Settore.

Nel corso dell'attività di vigilanza, come sopra descritta, non sono emersi fatti significativi tali da richiederne la menzione.





2) Osservazioni in ordine al Bilancio d'Esercizio e sul Bilancio Sociale

L'organo di controllo, non essendo incaricato della revisione legale ai sensi dell'art. 31 D.Lgs 117/2017, ha svolto sul bilancio le attività di vigilanza previste Norma 3.8. delle "Norme di comportamento dell'organo di controllo degli enti del Terzo settore" consistenti in un controllo sintetico complessivo volto a verificare che il bilancio sia stato correttamente redatto in conformità all'art. 13 del D.Lgs. n. 117 del 3 luglio 2017 e del D.M. 5 marzo 2020 del Ministero del Lavoro e delle Politiche Sociali, così come integrato dall'OIC 35 Principio contabile ETS.

L'Organo di Controllo inoltre ha verificato che l'Associazione non fosse obbligata a redigere il Bilancio Sociale non ricorrendone le condizioni previste e prende atto che il presente documento, facoltativamente predisposto, si ispira alle "Linee guida per la redazione del Bilancio sociale degli enti del Terzo Settore", adottate con Decreto del 4 luglio 2019 dal Ministero del Lavoro e delle Politiche Sociali.

Associazione Goffredo de Banfield ODV ETS

Via del Lavatoio, 4 - 34132 Trieste

040 362766

info@debanfield.it

www.debanfield.it

**Puoi scegliere di sostenere
l'Associazione de Banfield e il suo operato.
Scansiona il QR Code**

